No. 7164, Shanghai Tuesday June 24. 1924 THE EASTERN TIMES Published every morning: including Sundays

時報

中華民國十三年

六月念四日 星期二

舊曆甲子年五月念三日

今天四張售大洋三分

第七千一百六十四號

中華郵政特准掛號立券按照總包特別發寄之報紙

本館開設上海福州路山東路轉角 電報掛號一二五一四 電話營業部中央一二〇一 編輯部中央一二〇四

外埠寄報連郵費 ○中國境內 逐月寄全年十二元半年六元 ○日本境內 ○歐美各國 全年二十四元半年十二元（郵費先期匯寄九五）

廣告刊例 特等 登於規定之本外埠新聞欄內每天每行四角九分 頭等 登於封面及時評前以二行起碼每行一元四角 二等長行 登於後幅書報地位以三行起碼每日每行七角 三等短行 登於後幅書報地位以十字起碼每日每字一分

南洋公學同學會啟事

（一）遞移會所 本會會所自即日起遷設三馬路新聞報館對面兆福里書業商會內同學接洽事件以及信函寄發請移玉或寫本會所爲幸（二）發寄友聲 本會第十二期會友聲雜誌即日出版各同學處均應一一寄奉惟同學通信處不及其半除最近曾與本會通信及本會年會時曾出席留有通信地址者外請即以住址函告以便寄奉（三）基金監 本屆徵求會員同學加入爲永久會員者甚多其所納會費應歸入本會基金保管惟正式基金監未曾選出暫時推定…會照章暫時負責保管（四）請同學就近接洽 本會徵求會員時以同學散處各地難免遺漏茲將各隊長姓名及其通信處列後請同學就近接洽 包培之君北京交通部 胡文甫君北京東單二條二十五號 趙運文君長沙湘雅醫學校 李澤民君萍鄉安源鎮萍鄉礦務局 陸達權君上海龍華淞滬護軍使署 沈叔達君上海格路 浙江興業銀行 潘銘新君上海圓明園路愼昌洋行 張延齡君上海 鐵路車務處（按本埠隊長林樹惟君因病辭職改推袁桂森君擔任）…同鄉會開茶話會招待母校專科本屆畢業諸君本會新舊會員欲加入者每人自納茶點費小洋四角惟請儘本星期五以前通知母校張松亭君以便預備座位諸惟察

介紹 書畫名家查掄先

查君掄先浙西名士也清由孝廉而官蘇太守所作行書閣帖舉相推重茲以年逾古稀退上求書畫者紛至沓來日不暇給同人等爲定潤格以公同好而示限制承其允諾爰述數言如有收件處上海時報館內有正書局及各處號其潤格可向各代理處取閱 總收件處上海小南門內花園弄十七號查第 陶星如 狄楚青 許士驊 余大雄 同啓

訃聞

不孝承重孫 罪孽深重不自殞滅禍延 顯祖妣大總統題給急公好義匾額陳太君慟於中華民國十三年六月十二日即夏歷甲子五月十一日卯時壽終京寓內寢距生於道光二十年庚子三月初三日戌時享壽八十五歲不孝等侍奉在側親視含殮遵禮成服擇期安葬恐訃不週哀此登報訃

承重孫 梅潤 泣血稽顙 曾孫 啓明 泣稽首

喪居北京北蘆草園

夏歷五月十三日接三 十四日禪經 十五日禪經 十六日禪經送庫 十七日番經 十八日番經 十九日番經送庫 二十日道經 念一日道經 念二日道經送庫 念三日禮懺 念四日禮懺 念五日禮懺 念六日番經 念七日番經 念八日番經 念九日道經送庫 領帖 日辰刻發引

陳雪佳啟事

近忽有人假冒鄙人圖章騙取貨物深恐各界受愚茲特登報聲明以後凡持有鄙人蓋章證據務須再來覈詢方作有效此佈

通海墾牧公司發息廣告

本公司定於陽曆六月十五日起發給第…年股息地點一在上海九江路二十二號大生紡織公司事務所一在本公司届時請各股東携帶息摺付取爲荷

鄭廣福堂衍製

新發明狐臭散

最靈驗 最神速

此藥專治腋下狐臭萬試萬靈功效神速誠不愧爲狐臭藥中之王故凡患腋臭者必不可缺之藥品 每瓶六角 單料每瓶三角 寄費加一成 上海河南路念慶里湖南街一號永泰號經理

江亢虎博士演講錄第三四集出版廣告

江亢虎博士上年遊歷歸來講學各省散見報章去歲由本館編輯成冊共三十餘萬言流行海內茲更蒐集第三第四兩集約三十餘萬言現已出版內容有在南方大學湖南暑期學校兩大系統之講演及南洋群島江西浙江北京南京上海等地講演關係政治社會文化教育問題及華僑狀況其第一第二集尚有存書欲購從速定價均大洋八角 寄售處各埠商務印書館中華書局南方大學出版部啟

周越然編 （修訂本）英語模範讀本

Model English Readers, Book I-IV (Revised)

發音 拚音 讀法 書法 默寫 會話 文法 作文 尺牘 散文 詩歌 修詞 學等各門均備

本書爲今日英語教科書中唯一善本．早已盡人皆知．茲復經編者將原書四冊．完全重行修訂．並有新加之練習．及新設之方法．新增之材料．所有初印本中不盡完美之點．一律改正．

▲第一冊定價八角 ▲第二三冊定價各一元二角 ▲第四冊定價九角

商務印書館

敬告師範畢業生

在諸位將開始服務於教育界的時候，我們特爲介紹下列的書籍雜誌，以供參考。

▲師範生的良友（新出）二角

▲小學教師必攜 五角

▲小學行政及組織 五角

▲新學制小學實施教學法 六角

▲新學制小學複式教學法 三角

▲教育雜誌 每月一冊一角半 全年一元半

▲新教育 每月一冊二角 全年十冊二元

▲初等教育 每季一冊一角半

▲中等教育 每冊二角五分 全年五冊一元二角

▲教育彙刊 每季一冊二角半

教師用書有數十種 詳見圖書彙報

商務印書館啓

在陽曆六月底以前訂閱下列雜誌 兼有他項利益

爲日無多 訂閱請速

■東方雜誌 訂閱全年贈東方文庫五折優待券 ●全年訂閱…

■小說月報 訂閱全年贈…優待券 ●全年…

■婦女雜誌 訂閱全年贈…七折優待券 ●全年十二冊二元 半年一元零五分

■英文雜誌 訂閱全年贈…之用法一冊 ●全年十二冊二元

商務印書館

上海四馬路 五洲藥房夏季大廉價

夏令常備衛生藥品 軟木瓶塞 亞林防疫臭藥水 醫科刀件 化粧用品 照相材料 本廠自製上等香皂 藥皂 香水精 花露水 新鮮菓子汁

五月初十日起一律廉價三星期

上海四馬路棋盤街五洲藥房啟

五月初十日起 中法藥房夏季大廉價廿一天

各埠中法分號一律照行

上海中法藥房啟

上海裕華銀行第十八期儲蓄券准明天在上海開籤

東方 學植基金甲種債券

一等三萬元

最易得獎的前一字 有一萬張聯號之大特色

後天 在上海共和影戲院 開籤

蘇州銀行有獎儲蓄券准於夏歷六月初五日上海開籤

最優新章 共發零股券

一等至二等 一等至五等 一等至六等 一等至十等 均有 末一字 末二字 前四字 上下附獎

一等籤 二萬元 五月廿九上海開籤

福字甲券一等兩萬元一等有末一字末尾有附獎 六月初二開籤

商務印書館給全國中小學校校長教員諸君的一封信

上海商務印書館啓事

校長教員先生：

暑假就要到了！貴校爲秋季開學便利計，似應在放假之前，就把下學期採用的書選擇齊全。敝館新出的新學制各級學校教科書，都是由實地教育者和各科專家，按照新學制課程綱要，編輯而成的。內容新穎，體制精當；各種科目，一律齊備；已經教育部審定了。計初小用的，有「新學制初級小學教科書」一套；高小用的，有「新學制高級小學教科書」「新法後期小學教科書」兩套；初中用的，有混合編輯的「新學制初級中學教科書」及分科編輯的「現代初級中學教科書」各一套；簡易師範用的，有「現代師範教科書」一套。都印有樣本，藉供貴校選書時參閱之用。請將校址示知，即當寄奉。專此佈達，敬請

教安！

上海商務印書館謹啓

仙乎仙乎
雲遊全球
MAGNUMS
The Three Castles
CIGARETTES
W.D.&H.O.WILLS.
Bristol & London.
MAGNUM SIZE
10 MAGNUMS 10
MAGNUMS
The "Three Castles" Cigarettes
50 Cigarettes
W.D.&H.O.Wills
Bristol & London
B.A.T
大炮台香烟
馳名全球
已數十年
CA-29

南洋路礦學校改組東華大學啓事

本校於民國元年開辦及今十三年土木工程科畢業者至本屆為第十期……自十三年八月一日起實行改組特此通告

校長朱文鑫啓

育材中學校招生

辛酉學社 商業專門學校招男女生

校長周錫三　代理校長郁瘦梅　教務長馬崇淦

（報名）至九月七日截止隨到隨考（學額）高初中及高初小各一二三年級並附設幼稚園（開學）九月八日（校址）北四川路橫浜橋堍白保羅路六號洋房本校校舍操場設備完善教授認眞管理嚴密……郵票一分即行寄上

粵僑 崇德女學招生

校長黎瑪利啓

江蘇省立第一女子師範學校招生

蘇州桃塢中學招考初高級插班生

遠東商業專門暑期學校招男女生

◉校址上海威海衛路成都路西

上海南華學院招考新生

大學商科一二年級　中學英文高初各級　程度　報名　考試　開課　教員

教育部立案 上海美術專門学校招攷男女新生

南京一女師暑期學校招生

教員組　中學畢業及肄業生組　高等組　國語組　藝術組

報名期限六月三十號為止

南京建業大學招男女生

上海中華體育師範招生

復旦大學招生

◻文治大學 本科預科專修科 銀行速成科 招生◻

上海民立女子中學校暨附屬普通初小學招生

亞東醫科大學專門部招生

上海中國醫學專門學校招考新班生 插班生

上海南方大學暑期學校招生

名譽校長張謇　若校長陳旭昇啓

上海南方大學附屬高級中學人文科 商科 招收二年級新生

（學科）（1）國文科（2）英文科（3）數學科（4）銀行科　（開學日期）陽歷七月十日（校址）上海麥根路四十四號（報名處）本大學函索章程附郵票一分即寄

校長謝利恒啟

欲補習英文算學物理化學投考大學中學及謀商界職業者注意

……上海新閘路七九號……

滬海商業專門學校暑期及秋季招生

校長唐立達啟

中州大學招生廣告

國立武昌商科大學招收男女新生

詳見本報六月十三天封面

江蘇省立公共體育場附設體育學校招生

無錫私立公益商業中學校招生

（一）名額　（二）資格　（三）校址

上海日夜銀行廣告

中華書局 新學制適用 新中學師範教科書

特色

體裁最善　內容最新　版本最大　彩圖最多　程度最適　標點最明　分科混合　各得其所

編校人銜名

初級 公民課本　三冊 各二角五分
初級 國語讀本　三冊　沈星一　沈頤 編
國學必讀　二冊　上冊一元四角　下冊一元
初級 古文讀本　三冊 各四角
初級 本國歷史　二冊 各六角　金兆梓
初級 世界史　一冊
初級 本國地理　二冊 各六角
初級 世界地理　一冊
初級 圖畫課本　四冊
初級 英語讀本　三冊 各六角
初級 英文法　二冊 各三角半
高級 英語讀本　一冊 一元二角
英文典與作文法　一冊 一元二角
算術　一冊 一元二角
代數學　一冊 一元二角
幾何學　一冊 一元
平面三角　一冊 八角
初級 混合數學　六冊 各六角
初級 混合法算學　六冊 各四角
初級 混合理科　六冊 各六角
植物學　一冊 八角
動物學　一冊 九角
礦物學　一冊 九角
生理衛生學　一冊 九角
新師範 教育學　一冊 四角
新師範 教育史　一冊 四角
新師範 論理學　一冊
新師範 心理學　一冊
新師範 圖畫教材概論　一冊

（甲130）

中華書局發行

中外地名辭典 布面精裝一冊 定價二元五角 預約一元五角 寄費七分 另加掛號五分

古今遊記叢鈔 紙面洋裝十二冊 定價六元 預約三元 寄費一角 另加掛號五分

預約只有七天

二書准期七月底出版

(甲154)

暑期學校適用

國語教本

致育部十一年訓令，確定小學教員加試國語科目，限十三年秋季起，一律實行。時期將屆，傳習國語，沒有周徧的地方，從速開辦暑期國語學校。下列各書，用作教本，極其適宜，或供自修參攷，也很相宜。

國語講義
國語概論 一冊 一角半
國語發音 一冊 一角半
國語學 一冊 二角半
國語文 一冊 一角半
國語文法 一冊 一角半
語言學大意 一冊 一角半
國語旗語 一冊 一角半

初級國語講義
國語發音學綱要 一冊 一角
國語文 一冊 一角
實用國語文 一冊 一角
應用國語會話 一冊 一角
國語語法 一冊 一角

國音教本
國音練習讀本 一冊 一角
國音講義 一冊 二角半
新教育教科書國語發音學大意 一冊 三角
新教育教科書萬國語音學大意 一冊 二角
國音課本 一冊 一角
國音教本 一冊 一角
中華國音留聲機片課本 一冊 三角
中華留聲機片說明書 一冊 一元

國語話教本
小學國語話教學法 一冊 三角
新教育教科書國語會話 一冊 八分
國語常識會話(交通) 一冊 八分
王璞的國語會話 一冊 六角
國語交際會話 一冊 一角半
國語普通會話 一冊 一角半

國語法教本
語體文法 一冊 三角
語體文法大綱 一冊 一角半
國語文法講義 一冊 三角
國語文法四講 一冊 六角
新式標點符號使用法 一冊 二分

字典辭典教具
國音分韻檢字 一冊 九分
國音小檢字 一冊 一角
國音小字典 一冊 二角
國語普通詞典 精裝一冊 一元
中華國音留聲機片 六片每套 二十元
中華國音留聲機器 三十四元

中華書局發行

(甲150)

中國紅十字會敬謝修禊生大善士求平安家捐助洋一百元 中國紅十字會總辦事處謹啓

社說

兩交涉案（寒）

中俄交涉與德發債案交涉、方其初成之時、咸以爲前途之順利可卜、而今於俄事東三省有違言、於德發事洛吳又有責語、而不免疏通說明等之奔走、是前途不順利者一也。所謂議會責問不已、所謂內閣衝突不已、加之以外交上之糾葛、是前途不順利又一也。總之事涉權利、勢所必爭、方其權利之所歸未定、則反對者少、以爲皆可分得此權利也、一旦分派而定、爭即難免、況復處以不相容之權、不明白之利、而謂能相安無事、然則前途之不順利、尚不止今日之一二也。

電報

孫王之爭仍未解決

孫寶琦因曹諭星期二出席閣議、二十二日未赴海甸、但亦無表示、意欲令王克敏亦暫請假、敷衍面子、然恐辦不到、今遂傳孫眞病、延醫服藥、不見客、星期二閣議決難出席、（本館二十三日北京電）

孫與王爭不勝、決去職、二十三日飭院秘廳取回代閣咨白令副署、定二十四日赴海甸、如無轉圜、即呈辭、（本館二十三日北京電）

二十三日午間、外交大樓宴會、孫寶琦以病辭、（本館二十三日北京電）

曹錕對孫王仍主兩留、勸同時到院部視事、（本館二十三日北京電）

府方對孫請假、如不能調停、擬派外顧暫代、顧推內程、但程資淺、將來顏惠慶較有望、（本館二十三日北京電）

吳毓麟病愈、二十三日到部、閣員中以調停閣潮、仍推吳設筵請孫王會面解釋、約星期二閣議後商議決定、（本館二十三日北京電）

國務院索薪罷工

國務院二十三日索薪罷工、並將第一科印信封鎖、（本館二十三日北京電）

國務院索薪風潮、因院無人負責、難平息、（本館二十三日北京電）

參衆兩院以孫王之爭、領到百餘萬、分配訖、尚嫌不足、公推王觀銘等赴財部、再索欠費、（本館二十三日北京電）

王克敏發洛吳統一費用三十萬元（本館二十三日北京電）

農部函財部、迅撥實業會議經費、以便尅日籌備一切、（本館二十三日北京電）

農商部連日焚燬實業債券舊票、（本館二十三日北京電）

正式接待蘇俄代表團

顧維鈞二十三日在外交大樓、正式接待蘇俄代表團、全體閣員、軍警當局均列席、（本館二十三日北京電）

二十三日顧加會晤商議問題、（一）六月三十一日前、必先具開會儀式、（二）地點、擬在外交大樓、（三）加氏七月中須赴西山避暑、屆時應變更會議形式、（本館二十三日北京電）

警廳扣留孫中山致加拉亨一電、關係頗重、二十二日晚府秘廳將原電送外部核辦、（本館二十三日北京電）

政府赴奉專員、携中俄協定疏通奉張、頃已回報、奉張謂個人並未反對、此係東三省人自由意思、余何能干涉、特派員不得要領而回、（本館二十三日北京電）

奉張派許蘭洲爲呼倫軍政使、處理中俄邊疆事、（本館二十三日北京電）

加拉亨與外部商定遣送俄難民歸國辦法、（本館二十三日北京電）

顧維鈞與程克陸錦商中俄劃界手續、擬由參謀部派測繪員分路查勘、（本館二十三日北京電）

二十三日午、使團會議交還俄使館、尚有未與蘇俄訂約之國表示反對、未一致、又某國提議取締中國輿論、亦未通過、（本館二十三日北京電）

蕭耀南派石龍川會同交涉員接收俄租界、接收後、即以石爲第一特別區主任、（本館二十三日漢口電）

日本復爲中東鐵路事、於六月二十一日致牒外交部、謂外交部六月十六日覆文中所引滿之保留、乃當然之事、日本無庸有特別宣言、惟日本覺須請中政府注意此事之狀態、以免日後發生無謂之糾紛云、（路透二十三日北京電）

退款用途問題

美使函外部、論對美退賠款用途、表示具體意見、並謂美政府現擬與施使商議將此文件公布、中政府是否贊同、（本館二十三日北京電）

俄退賠款委員會、政府決由外財兩部各推一人、但教育界謀取得此席甚力、（本館二十三日北京電）

京津學生界、電駐英代辦朱兆莘、謂各國退款、一致主助我國文化事業、閩軍閥電託運動撥充他用、請拒絕、（本館二十三日北京電）

意使表示不能退還賠款、並謂須以金佛郎付款、（本館二十三日北京電）

桂省之軍事

洛吳對桂戰、許担任沈軍餉款、但須即解桂林圍、沈已飭圍桂林之鄧瑞徵部即行撤圍、十九日電趙恒惕、仍請負調和責、（本館二十三日長沙電）

馬濟部及湘軍葉旅已下全州、進援桂林、馬電鄂蕭請濟械彈、（本館二十三日漢口電）

粵艦截刼輪渡續聞

江大艦刼拖渡後、復刼船隻十餘、查江大奉調西江、至蓮花山、有水兵數十叛變、拘禁船員、搶刼各船、得贓數十萬、蛇涌口有大帮賊匪接應、並將艦械拆去、擄艦長陳傑、復有第二帮賊匪挾江大同行圖刼、艦乘機逃回黃浦、（本館二十三日香港電）

沙面炸彈案犯之屍身

沙面炸彈案、已獲兇手屍身、並獲證據、係安南人、（本館二十三日香港電）

越南總督梅蘭夫婦、今晨啓程前赴西貢、（路透二十三日香港電）

廣州當局致電路透電社云、六月二十一日東堤外江中發見安南人屍身一具、胸懷法國製之鉛彈一粒、港幣三元、時計一隻、針止於九時、現信乃謀暗殺越南總督之犯云云、（路透二十三日香港電）

府方以楊增新擅行槍斃馬福興、眞相不明、電陸洪濤查辦、（本館二十三日北京電）

司法界反對奉天設大理院、將有表示、並電奉張詰問、（本館二十三日北京電）

駐日公使汪榮寶、以留學生問題已有專員負責、將於月內返任、但留日公費自費生反對蒯壽樞到任、（本館二十三日北京電）

蠶桑講習所定七月一日舉行畢業禮、顏惠慶於是日蒞所發給文憑、顏擬設立大規模蠶絲試驗場、所需經費、在礦區稅項下撥用、辦事人員即任用蠶桑講習所畢業優秀學生、（本館二十三日北京電）

謝持張繼鄧澤如十九日召集共產黨彈劾大會、譚平山胡漢民不出席、謝持指共產黨爲寶友、將茶杯擲共產黨員、汪精衛調停、（本館二十三日香港電）

團義卿部被張雲龍及陳渠珍部馮紹麟分路由辰州大庸圍攻、自知不敵、已退至對河、二十日電各方要求緩兵、（本館二十二日長沙電）

寧遠嶽麓學校被匪刼掠、校長及教員一人、學生三人、校役二人被擄、（本館二十三日長沙電）

慈利知事常國綱、醉捕中學生、跪庭刑訊濫禁、中學已全體解散、旅省慈人甚憤、運動驅常、（本館二十三日長沙電）

魯議會電政府、請禁止高恩洪拍賣青島官產、（本館二十三日北京電）

膠濟路貨捐局、聞省當局決定設立、總局長擬委民治社方作霖、（本館二十三日濟南電）

烟酒局派赴各縣查稅委員、現安邱等縣酒商、已紛紛來濟控告暗中加稅、（本館二十三日濟南電）

各派議員反對捲烟特稅不投標包辦甚力、（本館二十三日濟南電）

魯豐紗廠二十二日失愼、損失未明、（本館二十三日濟南電）

楊森派員到渝、催請鄧錫侯晉省就職、但鄧決在渝設省長署、不往成都、（本館二十三日漢口電）

新中國黨員康紀鴻、昨宴教育界與各團首領宣言此爲聯絡、不希望鄂分部速成、俟赴渝後返漢、再請各界商進行、漢口委張文德武昌李犖生爲幹事、（本館二十三日漢口電）

趙榮華定二十四日赴宜昌、收束各事、（本館二十三日漢口電）

權運局員鮑耀卿、向蕭舉發鄂岸官商吞沒鹽稅五十餘萬、蕭得報、派員密查證據、（本館二十三日漢口電）

梧州領事電稱、由匪窟逃出之美教士萊氏已安抵該處、（路透二十三日北京電）

之約稿時、將請德國派員參加起草、英法兩總揆又議定英法各派專家二人、研究債務問題、俾可覓一解決方法、無俟美國加入云、二十二日倫敦電、赫里歐今晨啓程赴比、

法總理擬與美國交換對俄意見

路透二十二日紐約電、赫里歐發來一文、擬在承認俄國之前、與美國互換關於此事之意見、赫里歐以爲美法對俄態度、彼此略同、故可彼此切磋、而得關於兩國所應採方法之諒解、來文並提柯立芝總統在國會之宣言、設美總統會定美國所可承認俄國之條件、即俄國應取銷將私人產業收爲國有之政策、賠償私人所遭沒收之損失、承認俄國之正當債務、及停止在美之宣傳是也、二十二日巴黎電、法外部聲稱、法美未開關於承認俄國問題之談判、赫里歐僅訓令駐美法使將渠就職宣言原文送達美國務院、以期引起美國對於法國對俄新政策之注意耳、此種公文之送達、乃禮貌上行爲、並未請求美國答覆、亦不望其答覆也、駐英等法使亦奉此同樣訓令云、

柏林華人漏稅案

路透五月二十四日柏林消息、昨日柏林華人之被傳往法庭者、共二百人、此爲在華人街搜查漏稅貨物之結果、法庭審悉漏稅貨物大半由彼佔領區私行運入、蓋以佔領區之稽查、不若他處之周密也、中國使署秘書到庭充議員、謂德國入口稅法頗爲複雜、非華人所能熟悉、故擬請法庭判定整個的罰款、以示儆戒、法庭不允此請、將對於各個人加以裁判、

日本對華文化事務之籌議

東方二十三日東京電、對支文化事務局當局之談話曰、自今春以來與專門學者及技術家等研究後所擬定之北京研究所及關於學者商並上海研究所之預算、已於二十一日之文化事業調査會協議、決定照原案作爲七年間繼續事業、支出五百三十五萬元、將於下屆時別議會提出預算、右預算成立後、擬與中國方面之意見、着手從事事業、近將由兩國人組織可當該研究所等之經營之團體、該團體擬於中日兩國平等之基礎上以學者組織之、

加州日人被殺原因

路透念二日美國洛桑磯電、警察查明被害之日人兩名、乃著名莠徒、一人滿身彈孔、警察現信必因私運酒品或串賭而釀此命案、念三日東京電、加州二日日人被害案、據宮塢所得之消息、乃日人自相仇殺所致、此間守舊黨報紙對此消息、張大其詞、各大報及穩健派之報因未得詳情、均不加評論、當局接此消息後、即特別戒防、保護各旅館及美人住宅、

北京特約通信

王孫（彬彬）

孫寶琦左右嘁士、新的舊的、老的少的、政客、官僚、愈聚愈多、回京以後、連日在宅計畫去王之善後爲財長之人選、老者之候補原有張弧、少者有潘張、孫之態度、信老不信少、潘張雖熱、孫不過利用耳、現在張弧亦成過去、孫意在自兼、進此謀者亦一老、所謂鳳凰是也、當孫氏未赴海甸時、曾爲一度消極性質之辭職、既已退回、孫氏乃有海甸之行、以示去王之決心、聞王克敏之辭職而返京、返京以後、王又不果辭、孫氏頗欲到院則王固未去、欲不到院則既未辭職、又已回京、說不過去、乃又以請假爲觀望、孫之請假方法、此爲第二次之應用矣、王克敏之辭呈既已退回、出京亦欲行復止、大似作態、兒鬧一陣仍歸於相持不解之狀態、大可笑也、而在王上辭呈孫氏歸京之際、閣已見孫氏占勝之局勢、而王氏辭呈退回後、形勢又變、且王之辭職呈與財政細表同時入、曹仍將表交院、而呈則由府秘送達王宅、似不願輕孫手者、則王忠殺公保主江山之忠心毅厕、有以深結主知、有非孫氏所能遽去可知、故日來又有孫去王留之說、然老孫則已決定寧免不辭四字、此間曹所不能出、前此旣辭而不准、此時兒予更難成事實、孫亦有特而然也、孫王之水火、固以金佛郎案爲大原因、顏克敏之頗聰明敏決、只是不自己擔當、而推在民二善後之款、亦如是藏在牆角裏出主意、但其時財長有周四出面、彼自可說今身爲閣員、而以孫爲老晃、宜孫之不平矣、此外尚有小隙、即國務院之某替、王本一錢不與、後經屢遁、始以五萬元數衍、且復逕送府中、府中轉付孫氏、孫氏謂王特府援、予人以難堪、其水火之形勢、蓋由之已久、王氏謂孫只能做官、不能做事、孫則以爲蔑視、王又說曹無決斷、曹亦理難得有理也、

英法首相會晤之結果

路透二十二日倫敦電、英法間關係、因兩總揆談話之結果、頗有進步、聞法總理對此談話、大爲滿意、兩總揆言論皆甚坦直、雙方咸欲得私人諒解、今已得之、且皆未放棄任何要點、赫里歐今日往斯卿邸、與麥克唐納同往無名英雄墓及紀念坊、而置花圈於其上、明日赴比京與比相及外相晤談、公報稱、赫里歐與麥克唐納於星期六日在英相鄉間私邸作友好而非正式之討論、涉及專家報告書而起之問題、及實施專家計畫之方法、未有切實決定、因須商諸意比政府也、此次談話已顯明英法意見之符合、及雙方態度合作、以謀勝各種困難之決心、雙方議定如其他協約國以爲便利、即於七月中以前召集會議於倫敦、俾決定應採之手續、兩總揆皆允於九月間國際聯盟議會開議時、同往日內瓦、作短時間之游行、二十三日巴黎電、半官文告言及英法總揆之會晤、謂法國已允締結繼續合作之約、又謂兩總揆已盡力造成同情與信任之空氣、麥克唐納爾有謂國如失信、則將見英法比在證之隙不遑於戰時等語、乘爾撤步問題、可因此而見解釋、將來倫敦會議時、當請美國參加云、二十二日倫敦電、昆邦報稱、中東鐵路之移交俄、致使赫里歐頗允承認俄國、大約法總理與英相晤談時已提及此事、俄當局李維諾夫氏曾請在倫敦出售此路、或以此路爲借款之担保品、但因日美法三國在倫敦施展外交上有力手腕、李維諾夫之謀乃歸失敗云、二十二日巴黎電、巴黎是報論教練派員電稱、赫里歐要求移衛撤兵前之担保、包括如德國背約、協約國可用兵至來茵河一條、萊尼則若干軍港、赫里歐可獲得英國管轄之口、又稱、協約國將因解除軍備一事、向德國嚴重交涉、大使會議將要求檢查德國軍備他日[illegible]

拍賣類

瑞和洋行　禮拜二拍賣

水漬小麥

准於廿三日上午十點鐘在楊樹浦路念六號大阪棧第拾號棧內拍賣稻漬小麥一千餘担以上均分莊拍賣各客欲拍者先一日可看樣惟拍後當日付現銀即日出清此聞

禮拜三拍賣

瑞和洋行

准於廿四日兩點半鐘在本棧拍賣各色藏青嗶嘰毛利條直貢呢與羅絲條麻紗茂降絲綿花色太和嵌法縐德格洋紗夕白怡和花色素羽紗縐綢順子縐色西紗帶謙府白紗斜色太電頭沖接縐公漂布谷記號平頭不計餘貨此佈

瑞和洋行　禮拜三拍賣

女式衣服等

念四日上午十點鐘在老匯路第六百號內拍賣各式女衣大衣料衣帽花邊等物另計不拍各客欲先預看可一日

寶和洋行

禮拜二拍賣

雜貨

准於廿三日下午二點半鐘在本棧拍賣紅紙三十箱 香料 肥皂 白搭油 洋腿 洋酒 印報紙 淡綠漆 香檳 羊皮 卡片紙 顏料 火 等各種

寶和洋行

禮拜二拍賣

准於廿四日上午十點鐘在四川路一百念四號內拍賣大菜檯銀器字檯沙發椅八角檯梳粧檯洋式銅床等以及一切器具另物不計此佈

寶和洋行

禮拜四拍賣

銅床　紅木

准於念五日上午十時在本行拍賣紅木傢俱嵌花檯椅茶檯床架大小銅床沙發椅洋式書架一切等另有車路自由車不計此佈

寶和洋行

禮拜四拍賣

呢絨　嗶嘰　正頭　條子　洋紗　細呢　嗶嘰　花呢　黑呢　絨帽　絲羅　綾緞

准於念五日下午二點半鐘在本行樓上拍賣

寶和洋行

出售名人書畫

敝行得有清代名人書畫甚多 唐宋元明清各家書畫 欲購者請移玉本行觀看 此佈

瑞利洋行

禮拜二拍賣

洋酒食物

准於念三日上午十點鐘在本行拍賣各色酒類紅酒白蘭地薄荷酒香檳酒七十五箱罐頭食物牛肉罐頭等以及安息香肥皂等一切另物不計此佈

公平洋行

每逢禮拜二限價不拍賣

本行由英國名廠運來各種呢絨羽紗嗶嘰 花色齊備 價目公道 有意購者請駕臨本行 此佈

禮拜二拍賣

住宅

魯意師摩洋行

始創自同治十三年　即英一千八百七十四年

准於廿三日十點鐘在北四川路第五十號房子拍賣住宅洋房大字間書檯及鐵床等一切傢俱器具洋琴各式以及物件計不一一看師佈 此啓 魯意師摩洋行

禮拜二拍賣

魯意師摩洋行

始創自同治十三年　即英一千八百七十四年

准於念三日十時在本行拍賣洋琴色木器床大菜檯間房書料銅器火爐茶房大銅床器中茶電古漆等物以及本行什器以及傢俱等 此佈 魯意師摩洋行啓

禮拜三拍賣

淨漬貨

魯意師摩洋行

始創自同治十三年　即英一千八百七十四年

准於念四日下午二點半鐘在本棧拍賣道林紙十六件 包皮紙 馬達 橫天秤 以及一切 此佈 魯意師摩洋行啓

禮拜三拍賣

上等木器

魯意師摩洋行

始創自同治十三年　即英一千八百七十四年

准於念四日十時在本行拍賣寫字檯 頭等柚木 傢私 油畫 留聲機器 洋琴 等 此佈 魯意師摩洋行啓

教員待聘

有某大學因暑假期內擬聘英文數學理科教員 如有願任者請將學歷薪金寄至本館第一八八六號信箱可也

彙司公司

男式新到英國草帽　花色便帽

尺寸大小俱備

彙司公司　南京路江西路轉角

癬瘡

兩天包好

本主人研究所得秘製癬瘡藥專治門不論各種癬瘡 遠年瘡疥 每瓶五角 每打六元 外埠函購寄費另加 發賣處 弄堂 上海 啓

大陸西報廣告

本報自遷移九江路三號新屋後 業經大加改良 刷新一切 每日增刊五六張 對於時評論說 每期增加特別照片 星期增刊 紙用道林 刷印精良 兼有關於本國新聞 及英美文字 凡屬華人無論在上海各國均可定閱 本報專為教育界學界之用 各學校訂閱者格外優待

Zeiss

蔡司光學器具

望遠鏡　劇場望遠鏡　水準器　經緯儀　攝影鏡頭　天文儀器　光學眼鏡片　康特薩照相器具　顯微鏡

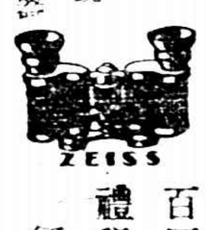

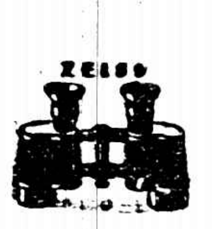

如欲知其詳細請向北四川路蘇州路轉角一百四十號禮和祥行經理

宋板東坡手寫金剛經

此宋刻金剛經乃東坡居士所書現藏徐積餘先生家字畫明便於誦習茲用珂羅版精印古色古香不爽累黍裝以布套洵善本也

有正書局新出　每部大洋六元

宋拓蘇長公雪堂帖　四角

宋拓東坡西樓帖　五角五

北宋拓東坡書醉翁亭記　八角

宋拓東坡書豐樂亭記　七角

新拓蘇文忠公字帖　三角

三希堂蘇長公法帖　一元二

珂羅版印蘇黃米蔡帖　一元六

珂羅版印蘇東坡赤壁賦帖　一元六

版印蘇東坡書養生論墨蹟　一元六

宋拓王右軍金剛經　三角

宋拓柳公權金剛經　一元四

趙松雪書金剛經　三角

姚廣孝書金剛經墨蹟　三角

欲身強力壯　請服驥製廣嗣丹

無病即神仙、人具活動之機體、難保不有疾病、一經患病、則自由之權、侵奪殆盡矣、故俗諺有云、一身無病即神仙、職是故也、世間長生之術、固近於荒誕、然養生延年、服藥致壽、實信而有徵焉、人之本爲腎、腎固則強、故欲身強、必先補腎、腎水充足、則精神奕奕、不但病無由侵、即壽命亦得以延長、否則萎靡不振、志氣頹喪、身命且不足保、遑論事業、本廬驥製廣嗣金丹、是專補腎經之藥、能治夢遺自洩、元陽虛弱、陰虧盜汗等症、服之補元陽、暖丹田、益精神、壯筋骨、飲食增加、精力強壯、病者可使之健、健者能使之壽、四時可服、老幼咸宜、且藥性王道全采中國藥料、於華人體質、極相合宜、服後獲弄璋者、尤不可勝數、誠不愧廣嗣之金丹也

每盒一元　每料十六盒念八元　雙料五元　試服一元

各省分店均有出售　外埠函購寄費另加

總發行所上海寧波路口益湯弄　崔氏瓣香廬啓

字林西報社論

見一九二四年五月二十號

工部局布告

照得下列各華人公學現定自本年六月二十七號禮拜五起放暑假准於九月八號禮拜一上午九時秋季開學 海寧路華童公學 山海關路育才公學 北京路轉角育才公學 西華德路華童公學 學期收洋四十元惟十三歲以下入學者減收學費百分之二十五又三生或三生以上兄弟同學者減收學費百分之三十三三 新生須係居住公共租界之居民之子弟並在十五歲以下者此佈 本局各校長均於九月八號禮拜一上午九時至十一時親自到校收取學費 西歷一九二四年六月五號

工部局電氣處用戶工程師部接洽

無論任何之煽惑者如何說法我當盡能生產廉價之動力以代人工則其補益於世界上社會及政治厄運之最後解除之辦法也 本處楊樹浦廠能生產十六萬匹馬力 欲知詳情請向福州路十七號

因宜打字專科學校招生

專科學校假速成各班 招男女生 本校創設有年 畢業生服務於各機關洋行及當教員者不少 欲謀職業之捷徑 務請來本校 詳章來取 寫明地址 大西路 號

何故旅行必備清導丸

因旅客他鄉飲食各殊難期合胃或嫌米糙或嫌肉敗或嫌烹調未得遂心或飲水不潔以致胃不消化大便秘結或腹瀉痢疾等患故而智者之旅行常備清導丸一瓶於囊中以防不時之需如覺頭痛嘔吐惡心或肝經失和大便閉結或腹瀉之時可以隨手取服俾得腸胃立刻清潔疾病消弭於無形之中也江蘇南京狀元巷二號許耀軒先生來書云耀軒自夏歷下瀚由皖宿烈山普益煤礦公司旅甯省親即患肚腹膨脹大便閉結異常痛苦延醫服藥毫不見效乃試服紅色清導丸即見功力非但大便如常且較昔日精神倍增體亦矯健起我沉疴實貴局清導丸之功也 韋廉士紅色清導丸凡經售西藥者均有出售或直寄郵票大洋六角至上海江西路六十號韋廉士醫生藥局原班郵奉一瓶可也每六瓶大洋三元郵力在內

頭痛疲乏寒熱等患

乃服用韋廉士大醫生紅色補丸始得血氣充足精神爽健矣

腦虛頭痛與便閉肝陽及膽汁失調所致之頭痛不同因腦虛頭痛係腦系虧乏所致往往起於身體衰殘操勞過度思慮太甚是以療治腦虛頭痛以及各種腦系衰殘之症必先爲補血因補血而後腦可使腦筋強健也韋廉士大醫生紅色補丸之所以能治愈千萬之患腦系病者因是丸具有造血之奇功使血液強健而滋補腦筋俾得週身各部強健有力矣其來函云鄙人素患先天不足以致身體柔弱每逢寒熱頻來無定自知皆由體元虧弱之故 ...

勞日弟飲食漸至少殊以爲夏間精神接頓 ... 由是鄙人以試服韋廉士大醫生紅色補丸 ... 而連服數瓶以後病症全除至今強健異常 ... 深感韋廉士大醫生之功勸同胞之有患者 ...

遇有如鄙人之病情立勸服此紅色補丸無疑也鄙人感激無既謹爾數行以伸謝悃〇韋廉士大醫生紅色補丸係不分男女補血健腦之聖藥凡經售西藥者均有出售或直向上海江西路六十號韋廉士醫生藥局函購每一瓶大洋一元五角每六瓶大洋八元郵力在內

衛生小書奉送

敝局印有精美衛生小書名曰健壯力強如何可得如欲索取即須寄一明信片至以上所列地址原班郵送一本可也

育兒寶鑑書後

哺養嬰孩莫要於選擇食品愛蘭百利之一二三號代乳粉既皆認為哺養嬰孩之唯一妙品然尤須照書使用方能功力無匹 ... 哺孩之代乳粉須按年齡而更變其一二三號之程序於嬰孩生後第四個月哺以一號代乳粉之時期將過最好哺以一號乳粉和二號乳粉之半隨後逐漸將一號乳粉減去在七個月之初再哺以二號乳粉和三號乳粉之半隨後再逐漸將二號乳粉減去如是哺孩則結果之佳有非爲人父母者始料所能意及欲知其詳請函本公司索閱育兒寶鑑可也

各埠大藥房及大商店均有出售

上海廣東路四十號愛蘭漢百利有限公司

原拓精印

歷代古印大觀　第二集出版

印章篆刻文字之學好古者多寫印譜兼錄金石其原印字體與卷冊先後古鈔於本第二集已出版 ...

上海望平街 北京琉璃廠西門 有正書局

新華儲蓄銀行

總行設北京廊房頭條

分行設上海天津路鴻仁里口 天津法界七號路

積零錢　成巨資　既得又還本

月儲十二元的可以得二千元

月儲六元的可得一千元

月儲三元的可得五百元

詳細章程隨便索取

要聞

孫寶琦已遞呈請假
▲府方未退還亦未批准

孫寶琦自滬回返京後、自己既未便貿然到院、而府方又復置之不理、大有進退失據之勢、辭職之議、以含有危險性、自然孫所不願爲、則目前可走之路、祇一請假而已、聞日來對於此期問題、頗費研究、其始本擬一個月、嗣又改爲二十日、但孫意仍嫌太長、有人主張十日、孫又以其過短、謂未免近於示弱、最終乃定爲兩星期、其請假呈文、已於二十一晨九時送達公府、內容極爲簡單、僅言因病請假兩星期、藉資休養、並懇特派閣員兼代國務總理職務、以重責任云云、府方尚未退還、亦未批准、昨上午十一時國務會議、曾由王繼曾提出報告、而秘書廳第一科亦奉孫諭擬就指令二道、一爲總統准假之指令、一爲照准後派員兼代之指令、於閣議散後由王總管一併賫府、至閣員方面、對於茲事並未表示意見、僅聞顧維鈞於二十一下午入府以前、曾與顏惠慶密談甚久、內容如何、未能十分詳悉、但知確有此問題而已、至孫請假之用意、據聞係因一時已感僵局、不得不暫行出此、一俟假期滿後、便可借此轉寰、銷假視事、外間有以此爲孫已抱消極之證、認爲政潮可從此平息者、未免過於樂觀也、

又國務院一廳四局人員、曾於上年、聯合一致、組織薪俸維持會、成立以來、迭次公推代表、要求孫寶琦遇有財部發款、應先付還職員欠薪、當經孫氏認可、並聲明此後院中財政、當絕對公開、以杜浮蝕、詎此次對王辭職、將任內經手款項列表送府、其中載有支給國務院秘書費四百元、該表交院之後、閱者大譁、以院中頗到此項巨款、從未宣佈、其用途、概由秘書廳曹朱兩幫辦經手、即第五科亦未曾預聞、因於前日下午召集全體職員、在院開緊急大會、討論辦法、結果決定三項、(一)要求孫總理籌發三個月欠薪、(二)驅逐曹朱壽彭兩幫辦出院、(三)下星期一日若無切實辦法、全體再行集會、爲最後之對待、以上三項議決後、立即推定代表、面見秘書長王繼曾、請其轉達孫氏、務於二日內給予答覆、屆期倘無圓滿解決、恐不免釀成重大風潮也、

衆院催交德債全案咨文

衆議院二十日第念八次臨時會、議決咨催政府速將關於德發債票與德國賠款一案全案、依法交議、此事已詳誌本報、茲聞衆議院此項咨文、業經送達國務院、由秘書長收下、當即送往東四六條、呈孫寶琦書閱、俟提閣議討論後、始決定辦法、茲覓錄該咨原文如左、衆議院爲咨催事、本院於六月念八日開第二十八次臨時會、據議員劉伯臨時動議、變更議事日程、先議劉議員彥提出之德發債票案、根據憲法第一百一十一條第八十五條、國會有議決權、相應咨催政府迅將該案全案、提交兩院議決案、何議員弼虞提出之咨催政府迅將辦理德賠款及德發債票案、限期提交國會議決案、併案討論、多數贊成、胡議員祖舜當即提出修正、爲關於德發債票與德國賠款一案、應根據本院上次議決、咨催政府剋日依法交議等語、經衆討論結果、即以胡議員祖舜之修正案付表決、多數通過、相應咨請查照辦理可也、此咨國務院、

英美法日亦將改派大使

中俄兩國互派大使一節、已於本月十三日由駐京蘇聯代表加拉罕氏正式向我國外交部提議、我國駐莫斯科代表李家鏊氏、亦已正式接到蘇聯國民外交委員會長(即外交總長)齊趣林氏互換大使之提議、李代表日前已有電報來京報告、關於此事、據蘇聯代表團日前傳出之消息、謂駐京外交團有反對或干涉之舉、然蘇外交部方面消息、則謂駐京外交團不甚願中俄互派大使、殆有之、倘有反對或干涉之露骨的行動、惟因蘇聯正式提議後、顧維鈞與加拉罕之間、已曾爲此接洽數次、大體上對於派遣大使互駐對手國之事、雙方已得諒解、使團方面恐中俄間近日即當實現互派大使之舉、則按國際慣例、將來蘇聯加拉罕代表爲駐華第一次大使後、凡有外交團對華之共同行動或儀式、須以大使領銜、使彼等爲公使者、不能不隨從俄國大使之後、因是使團間亦有乘此機會、將公使升爲大使、以使與蘇聯大使抗衡之議、聞英、美、法、日四國公使、已有非正式商議、將來或由此四國首先改爲大使、亦未可知云、又據日人方面消息、駐京英、美、法、日各強國公使、因受中俄交換大使說之衝動、數日來已有非正式向外交部提議商洽陞任大使者、且有一部份人、傳芳澤公使此次之歸國、亦含有將來以日本大使資格回任之任務、不過事實上外交團中、凡爲駐華代表者均應公團員、其席次順序、乃一時的而非永久的、且以任期之長短有絕對的關係、此時縱令英、美、日、法、中任何一公使、先於加拉罕氏而陞任爲大使、一時在駐京外交團中、固可在加氏之上、然因有更迭及其他等情、不能長此對於中國不令加拉罕氏執外交團之牛耳、勢不能永久除外俄國大使、而自以爲係強國之代表、不應受加氏之指揮也、是故此時各強國是否嚴爲顧面問題之故、而與俄國之派大使駐華、同時即決定改爲大使、頗有疑問、且中國政府之經濟問題、亦不可不加以考慮、故有謂此事殆難實現者、他且勿論、即以日本言之、亦未必即以七月初旬回任之芳澤公使爲駐華大使也、但此問題與加拉罕氏之入東交民巷同爲相當之重大問題、故各國公使於中俄兩國之態度、已予以多大之注意云、

外部催議滬案

關於滬案交涉、外交團方面、仍主張華人與華人間之民事部分、可交還中國官廳審理、而刑事案則仍維持會審之現狀、唯擴充租界問題、則可分離辦理、此層已誌本報、茲聞外交部以使團之保留刑事案件、雖以租界治安爲理由、但究不能謂爲充分、因使團實不能證明中國於收回刑事案件後、即不能維持租界治安、更不能證明上海租界以內之治安成績、當較優於內地、其與治安有關云云、實不外一想像之辭、因此之故、外部乃決計再向使團交涉、特於前日(星期五)派張煜全再訪領袖荷使、表示外部不滿於使團同意之意、並請使團迅行指派一專員與外部接洽此案、以期從速了結、隨荷使對於本案、似不能代表使團爲具體之答覆、故當日僅以不得要領之答覆、大約或須外部再有正式之照會、方能由荷使轉達各使而爲具體之答覆也、

北京發表之命令

劉實善着頒給五獅軍刀一柄、▲派劉鏡人爲中俄會議辦事處秘書長、▲袁克桓着以簡任職發交直隸任用、袁克齊着以簡任職發交直隸任用、▲任命曹元勳爲總統府鎮守使署參謀長、▲張紹良加陸軍少將銜、傅汝鈞授爲陸軍步兵上校並加陸軍少將銜、王文顯授爲陸軍步兵上校、王永學授爲陸軍砲兵上校、谷衡齡授爲陸軍一等軍需正、▲籌備國會事務局局長景耀月呈請辭職、景耀月准免本職、▲內務總長程克呈准直隸省長王承斌咨保定警察廳警正劉福椿、劉振綱、另有任用、請予免職、均照准、▲內務總長程克呈准直隸省長王承斌咨請任命王文鎮爲保定警察廳警正、馮榮光試署警正、均照准、▲內務總長程克呈准山東省長熊炳琦咨請任命孫際唐爲山東煙台警察廳警正、應照准、▲內務總長程克呈准安徽省長馬聯甲咨請任命常之盛爲蕪湖警察廳警正、應照准、(六月十九日)

暫行代理部務司法次長薛篤弼呈、監犯張天增行狀善良、悛悔有據、請宣告免刑等語、本大總統依照憲法第八十七條、宣告將該犯張天增准予免刑、以昭激勸、(六月二十二日)

李列鈞赴日之任務
▲協商亞洲人同盟大運動……日內閣員表示歡迎

據東京消息、廣州大本營參謀長李協和氏、本孫中山命、已由粵起程赴東京、同行者有粵政府軍事顧問井上大作、據東報云、中山提倡亞洲人同盟已經多年、此次美國排日移民律發生、日人方面大倡此說、李協和此次赴日、擬與日人協同發起一種亞洲人同盟之大運動、中山之政治顧問山田氏、現在東京、已將李氏來東之報告、聞李氏到東京後、將與現政府有所協商、日內閣中閣員某某對於李之來日、頗表歡迎、

海圻艦遇刦後之要訊

自海圻艦遭遇刦後、海部對此事情、認爲非徹底究辦、不足以示儆戒、故特派參事某某前往調查會議、提解嫌疑犯來京、交由軍法司嚴刑訊究、茲經調查此事內幕、所捕嫌疑犯共計十二人、然其中有三人、係該特務隊之砲手及號兵、實由四供、彼田與其爲內應共同起事、因此被逮、現經拘押海司令部、正分別嚴訊中、故刦囚與嫌疑犯一時尚難提解到京、而溫樹德於該艦隊、尤爲特別注意、除派心腹秘密偵察外、並下令戒嚴、提予大加甄別取締、在該艦官佐士兵間其不自安之狀態、又青島訊云、溫司令近對所部各艦隊、頒行海軍部調令一道、內分七大項、(一)凡海軍官兵、應各遵守規約、不准加入黨派之列、違者重究、(一)凡海軍官兵除操習功課外、對於淫詞過激之書報、一概不准購閱、違者重辦、(一)各海軍應以服從爲天職、(一)各艦官兵、不准另立集會之所、及種名之俱樂部、(一)各艦長對於外寄來之郵電、應先爲檢查、如索及過激者、得隨時銷燬、不得使官兵披閱、(一)各兵艦兵士出缺、應報司令部、派煙台教練所之畢業生補充、不得自由補充、(一)各海軍應擇相適之地、隨時練習陸操、至於在此船中所有搜獲危險物、計炸彈二箱、盒中槍十七支、子彈千餘粒、軍裝十二套、據匪供好在人數三十餘人、此外槍彈甚多、現由海陸軍防範、嚴密備倍形吃緊、即就青島車站亦已添設檢查所、專查往來閒散軍人有不規情事、及冒充軍警私運違禁物品、一經形跡可疑者、軍警稽查處得以拘捕呈請官廳懲辦、業經高恩洪提交政務會議、決施行、該處已于十六日起、每月輪派官長一員、士卒十名、前往車站檢查往來各客車、以爲防患未然起見云、

楊增新宣佈馬福興罪狀

新疆督軍楊增新檢舉喀什提督馬福興、並宣佈馬福興罪狀、原電如下、竊查喀什提督馬福興、叛國殃民、無惡不作、萬難再事姑容、致貽邊患、該馬福興、自喀什提督任內、先後十年、專以斂財虐民爲事、百姓敢怒而不敢言、恨之至深、疏附疏勒二縣人民、因被馬福興之虐待、逃亡過半、本年入春以來、無端造謠、藉防邊爲名、派委派兵、派馬派餉、同時並舉、騷擾萬端、長此不已、非釀成官逼民變之禍不止、增新爲救民水火維持邊局起見、業經呈明政府、派員帶兵、前往喀什查辦、以資除暴安良、目的、茲將馬福興之罪狀、縷晰言之、一曰濫派民夫也、喀什地方、自前清時設有提督一缺、從前由提督派民夫之事、有之自馬福興始、馬福興在喀什、以私人名義、開採銅鑛、無數之地畝、修建無數之房屋、以及開石油礦、開玉石礦、無不派民夫、所需工料、亦由人民間攤派、甚至派工並不要工、而又折工收銀、派料並不要料、而又折料收銀、並有於男工之外派及女工、千百爲羣、拋頭露面、不惟敗壞風俗、亦且違反宗教、百姓敢怒而不敢言、即如中華民國十三年、因馬福興耕種草湖之地、每日派工六百、半年之內、疏勒一縣、已派十萬八千人、皆自備乾糧、與馬福興種地、一縣之濫派如此、則他屬之濫派可知、一事之濫派如此、則他事之濫派可知、喀什之民、竟成爲馬福興之奴隸、成爲馬福興之牛馬、其凌虐無道、甚於帝制時代之猶太民夫、其始不過在於疏勒疏附兩縣、繼而派之於莎車縣矣、繼而派之於蒲犁縣矣、繼而派之於英吉沙矣、繼而甲之外、亦設派乎喀什、與馬福興當民夫、馬福興之地未耕、人民不得先耕、馬福興之地未種、人民不得先種、查中華民國約法第十九條、中華民國人民、有納租稅之義務、等語、並無由武人濫派民夫之規定、今馬福興以個人營業之私事、濫派民夫、每縣至十數萬人之多、此爲環球萬國所無之弊政、其餘假公濟私之事、不一而足、致令喀什人民、無一線之生路、此馬福興之大罪一也、二曰濫派民兵也、我國徵兵之制、尚未實行、新疆之兵、雖多用土著、然兵由招募而來、從未向民間派過一名、馬福興在喀什提督任內、將地方之鄉約頭目、充派軍官、其標下之兵、亦係令由鄉約頭目、向民間勒派、其當兵之人、終身使之充當夫役、且於國防重要、漠不關心、即如近年因歐戰發生、俄新舊兩黨爭戰、喀什沿邊各卡、由各城派兵前往分紮、始終貽誤、民國十一十二等年、新疆實行裁兵、將及四千餘、喀什未裁一兵、現在本年身防無益、馬提督忽然造謠、謂外人將派兵進攻喀什、遂自由勒派、疏附疏勒兩縣人民、共出馬步民兵三千人、既派兵、又派馬派餉、祇圖擴充個人之權利、不顧人民之死活、誤國殃民莫此爲甚、本國政府設屯、不允添兵、馬提督慢然不顧、並稱所派之兵、如公家不能發餉、所需兵餉由伊提督自行籌措等語、馬福興所謂兵餉自行籌措、自欺欺人、惟恃籌捐、以行斂財地步、並藉此以口形飾之、若不勒令解散、大非地方之福、至馬福興本督廳兵餉、殊務廢弛、姑不具論、此馬福興大罪二也、三曰勒索民財也、馬福興攀華爲利、出自性生、然始而不過向富民勒借而已、未幾而勒派於百姓矣、均經地方官民呈報有案、又如莎車富民買賣包一提並未被人控告、馬福興派員至莎車速捕到喀、勒罰重款、否則擬以鎗斃、此與前清俗吏所謂之擄人勒贖、及近日報載內地土匪之綁票、又何以異、諸如此類、不一而足、又如商人包辦統稅、馬福興即向稅局需索包規、地方官委派鄉約、馬福興又向鄉約需索陋規、無錢不要、無孔不入、尤可怪者、馬提督應領兵餉、均由公家按月支給、從未拖欠分釐、馬提督又藉欠餉爲名、向人民勒派、既取之於公、又取之於民、馬提督身爲現職軍官、竟敢蔑視軍法、嗜利害民、至斯已極、現在喀什人民、因被馬福興之苛暴壓迫、每每破家亡身、不知凡幾、或逃往遠方、或轉徙潰營、財產既盡、而生命亦不能久存、甚至遠適異國、流離爲衰亡之縣、哀我小民、何以堪此、此馬福興之大罪三也、(未完)

華陀之秘方

三國時關公曾被毒箭所傷、得華陀刮骨療毒、竟告迅速治愈、彼治愈之方法、精妥靈驗、竟與近世著名醫士醫法無異、

刮骨醫關公

日前本公司曾接到寄自患病痊愈者之謝函、據云彼得第威德補腎丸奇特功效之救濟、實同華陀秘方之神驗、請一讀其來函、

安徽霍邱城內李良材先生來函略謂余曾患可怕之腎病淋症、但絕無痊愈之希望、因雖經醫生醫治、均不能有效、後友人劉君介紹服用貴公司補腎丸、當購兩瓶、僅服一半、而所病竟完全痊愈矣、

本公司並非謂第威德補腎丸是華陀秘製之藥劑、不過確能知其於各種腎病、必有奇特之功效也、

請先試樣盒

本公司敢請爲患有腎虧風濕各種腎病及便溺疾病者、證明第威德補腎丸實爲各醫士所已贊許者也、而無他家能供給其藥品、先試後買、固亦無他家能有此舉也、請即將贈券寄至

上海四川路第三十一號
英商 第威德製藥公司
中華郵政信箱九四五號

價目　大瓶每瓶二元七角　半打十五元
小瓶每瓶一元五角　半打八元

皖省六安縣股匪猖獗
▲警隊兜剿互有傷亡……順河丁家兩集之受害……匪衆已往霍邱逃竄

安慶通信云、皖中六安縣境、近來匪氛日熾、搶刦之案、時有所聞、全縣竟無一片乾淨土、尤以六合交界爲甚、合肥防守極嚴、該匪等勢必竄入六境、六安駐軍三旅二團二營長何林、日前會同該縣知事丁景炎、親巡西南兩鄉、整理各鄉鎮團防、俾資自衛、不料本月十二日、北鄉順河集保董、呈縣報稱、是日黎明、突有大股土匪、約有八十餘人、竄入該集、持有快鎗者、約三十餘人、餘均持有器械、地方商團、祇有團丁八人、當被包圍、快鎗八枝、均被搶去、遂一擁而至集上、大肆搶掠、商民損失、不計其數、按順河集、離城僅四十里、斯時駐防團長、與縣知事均不在城、代行科長等人、正在無所措手、又得駐防木廠埠及新安集兩處警備隊長、飛呈報稱、本日請提、開距防地十五里之丁家集、突來大股土匪、同時均率隊往剿、與匪激戰數小時、匪勢甚重、陣亡兵士一人、傷一人、縣署代行人員、赴請營長何振揚到署、商請撥隊往援、何營長當即派撥兵二十名、前往助剿、城內駐紮之軍隊、祇團部出巡已帶去甚多、縣警備隊人數更少、是日何營長與楊隊練出發後、全城空虛、商民惶恐異常、天將晚即四門閉戶、形似臨城下、縣署方面、以匪離城甚近、戒備嚴密、並派警隊城內外各旅館、徹夜梭巡、商民更覺惶恐、次日接報、該股匪已竄往丁家集、全集商店被刦掠一空、該集有油坊一所、於後被匪衆放火焚燬、並綁去劉姓子一人、索要價三千元、十四日縣警備隊趕至彼處、匪過於丁家集附近、又激戰數小時、兵匪互有傷亡、當日有傷兵兩名、招送到城、經仁濟醫院醫治、據該送傷兵到城之兵士云、此役亦陣亡兵士兩名、何營長軍隊、尚未趕上、匪衆刻向霍邱縣境逃竄、縣警隊正在追剿中、據聞省署、已接得該縣之電報、大約丁團長與丁知事業已回城矣、該縣距省窵遠、詳情容探再誌、

皖軍防臧部入境情形
▲皖軍日抵徽境　▲茶市將受影響

安慶通信云、臧致平部、入江西玉山縣境、戰勝贛軍、逐下廣信、得弋陽、至貴谿、戰事情形、已見報端、臧部雖無入皖之意、惟由贛至浙、必須經過皖省婺源縣境、前年方振武軍竄入皖境、與此次臧致平之情形相似、祇以浙省未令入境、遂退至婺源縣境之溪口、按婺源縣界、下四十里、玉山邊境、據聞臧部在玉山戰勝後、浙衞邊防司令派軍隊兩營進駐開化縣一帶、以資防堵、[illegible]德興等縣、亦續到重兵、婺源深居萬山之中、民不見兵革久矣、自兩年前方振武軍騷擾之後、已成驚弓之鳥、且以形勢上觀之、臧部頗有過至皖境之虞、該縣人民、聞茲警耗、皆有遷徙逃避者、而茶市正在開盤之際、忽聞此項消息、亦受絕大影響、聞婺源縣知事[illegible]探報臧軍實現已退入玉山、浙江防堵極嚴、並調各縣軍隊、節節堵截、勢必竄皖、子彈已不見多、誠恐贛軍相逼過甚、勢必竄皖、縣署得報後、又復電告馬聯甲與皖南鎮守使王普、報告臧軍現駐玉山情形、馬聯甲派往防堵之三營、即一旅二團、孫團駐防、前年阻止方振武之軍隊也、此次派往、無非取其地形熟悉、張團三營、業由旱道循南衞向縣、頃據省署消息、前鋒已于本月十六日行抵黟縣、大兵過境、沿途不免騷擾、加之以縣署變遷、更不免官出於民、皖省軍隊出發、向無開拔費等特別開支、是以有所藉口、前日張團開拔、係由平常電請馬聯甲、飭令財廳、撥借一萬元、以資應用、將來即由該軍餉項內扣抵、財廳長胡思義、對於各項政費、向係拖二閉四、此次張團出發、令撥一萬元、當日即籌撥一萬元現款、遂交省署軍需課、派人專送張團、近有茶商自屯溪來省、據聞近日婺源地方、稍覺安靜、前數日遷徙者、刻已紛紛遷回、而臧軍已由浙江收容矣、然婺源知事、尚竭力籌辦張團駐紮地點之供應、如該縣廟坑汪潤湖口太白寺等處、均爲扼要地點、該處有祠宇大屋、皆租借以備屯兵、前年張團入徽、頗有騷擾情事、商民皆敢怒而不敢言、日前旅滬婺紳余誠格、領銜電致馬聯甲、謂臧軍過境、如派兵赴徽防堵、恐臧軍之騷擾未見、我公之軍隊已所過爲墟矣云云、此等言語、非余紳亦不敢言也、聞說馬聯甲昨特據電告誡、此次張團經過各縣、能否不似前年之騷擾、尚未可必、而屯溪茶市、今年定必減色、可斷言也、

教育消息彙誌

▲蘇省校長續議經費問題　省立各學校校長、於二十二日在省教育分會內、繼續開會、到會校長仍爲劉柏鏞、孫恩譚、陸殿揚、仇埰、陳[illegible]綺、周成、席方、章欽亮、任誠等二十餘人、上午九時開會、議決事件、(一)省校校長[illegible]推定、其接替期間、定於每年七月初一日爲交替期、(二)某中學校校長、因學校風潮、省廳有懲戒處分之[illegible]、關於校長之地位、應作如何應付、議決陳請教育廳、轉呈省長、省立學校校長、原爲聘任職、若有過失、僅可令其退職、不應有懲戒等情、以重師資、(三)四月份經費、究竟明日能否發給、未可深信、遂以電話請財政廳省庫經理處蔡主任、出席說明、蔡主任隨即到會、報告財廳已借得十五萬元、一切借款手續、均已辦妥、各銀行准於明日交款、決不致有誤云云、(四)兩次在省公署議決、應於十月十日、發給五月份經費、向各縣領取、請蔡主任即行將通知書發出、俾可早日前往、並請廳內委派專員、帮同分往各縣提取、(五)六月份經費、各校長擬請財政廳、儘七月底發現款、能否允許、財政廳未能表示、遂議決明日往謁省長、請求飭令財政廳照辦云、散會、

▲河海工校風潮近訊　南京通信、河海工程專校學生發生罷課風潮、已誌本報、茲云該校學生並不一致、有高級生兩班、不願罷課、仍行上課、而罷課生遂將校務處及高級學生不得上課、而向校長紛紛告假、罷課生宣言沈校長何日出校、我們何日上課、不達目的不止、軍民兩長已委將教育廳長出發調解、現各方面候水利局總裁今日(二十二日)到甯後、再商解決法云、

▲科學社第九次年會近訊　中國科學社第九次年會、及十週紀念會、決定在南京成賢街本社社所舉行、前已見諸報端、本屆各社員之研究論文頗多、皆爲大有心得之作、今將其論文題附錄如下、中國樟科之分類(陳煥鏞)陳虫之發長及他生物現象(陳席山)浙江沿海動物採集之報告(秉農山)南京蚯蚓之分類(孫稚蓀)南京原生動物之調查(王仲濟)蟹類神經系之解剖(胡經甫)中國植物名詞商榷(陳煥鏞)金魚之變異(陳席山)揚子江鯨魚之解剖(秉農山)中國蚌殼之類別(秉農山)蜥蜴類腦部細胞之比較觀察(秉農山曾誠夫)燕京大學農事試驗場之組織及成績報告(陳嵩人)凝聚現象之化學與物理與化學觀查德案(hatly)中國山脈考(翁文灝)陝西旱災之統計(丁文江)自由振盪與纖維連接之電路及其對於無線電信之應用(朱其清)近發現的磁學新現象及其理論之收穫(葉企孫)中國歷史上氣候之變遷(竺可楨)長江流域地質之新調查(翁文灝)結晶體[illegible]類(謝家榮)喬山化石岩層紀略(徐韋曼)土壤反應及植物對於地域需要之檢定(姚醒黃)周代合金之化學成分(梁津)新鄭發現之人骨(李濟)石灰石膏及石炭酸鹽與土壤之反應及其對於植物生長受傷之影響(姚醒黃)土壤反應對於植物中內氣游子濃度之影響(姚醒黃)以上各論文將於開會之第二日及第三日上午宣讀(即七月三日與四日)

▲清江平敎遊藝會第二日　淮陰平民教育遊藝會開幕情形、已見上次通信、飛石傷人之事、雖未能斷定何人所爲、然警察不敢制止、則其人亦可想見、職員經此阻礙、咸抱灰心、趙指揮辭職、經衆堅留、公請軍警兩界、合力維持、另由商會警察視察、由朱知事黃局長同往鎮守使署、請吳鎮使維持、是日晚間、是及商埠均到、軍隊緝察遊形維持、但秩序尚佳、(一)一平校琴和洗小瀬、(二)三平校體操的用處(新劇)(三)一師武術、(四)俱樂部京曲、(五)歐洲風景電影、(六)一平校首閱學校(新劇)(七)女高跳舞、(八)反仇爲愛電影、(九)六師口技、(十)六師附小平校何太太念觀音、(新劇)(十一)女高輸衣舞、(原爲六師女子部跳舞、未到而代)由師範部、則有無意識之顧客、以銅元向之擲去、女高學生極端慘辱、立即停止、當由葛指揮、徐君、劉君演說、斥此無理、[illegible]人格、黃局長道歉、由彩蓮以歡迎片、終不出場、繼經指揮隨同女高員生、立時退出、此時秩序、遂陷紛亂、紛紛退席、(十二)南京鄉警概況電影、然已觀者寥寥、次日上午十時、高小聯合會議籌備辦事、公議午後二時開會、請朱知事黃趙兩局長出席、以便質問、朱知事派二科長開之駿、黃局長派一科長趙烈侯代表到會、趙局長堅請不到、各校公推乙商校長徐[illegible]屏、代表致詞、但今日(二十一)能否出席、尚不可知、游藝則已無繼開之可矣、

▲如皋教育局之董事會　縣教育局、日前召集董事會議、通過案件如下、(一)請議派員赴南京暑期學校聽講所發川資與膳宿費數目案、公決、照擬議給、職員教育組每人約三十元、小學教育組每人約二十元、圖書館組每人約二十元、童子軍組每人約四十四元、小學組每人約三十元、准在十三年度地、教育費備費項下動支、(二)請議女師請添設高級教室又宿備校外宿舍案、公決、添設高級教室一所、校外宿舍租用一年、並由教育局呈請縣知事令飭秦山住持遷移西廟、(三)請議公立第九小學校添設女子高級部追加預算案、公決、追加四百十二元八角、(四)請議平民教育促進會暫行推行平民教育辦法及施行細則案、公決、教育局有行政規畫全縣教育之權、平民學校既受縣市鄉教育費之補助、關於推廣平民學校及畢業等手續、應由教育局通知該會集議更正、

▲海門教育維持會成立先聲　海門縣立各學校教職員、因近年教育經費支絀、恐與教育前途有所妨礙、特由縣立師範徐州、張吉嘉、倪廣揚、陳拔、商業校施鴻飛、黃敏時等、及各高小教職員、發起教育維持會、定於五月二十六日、假縣教育局開成立大會、星期日派各校學生數十人、沿途發散傳單、茲將宣言書、覓列於後、處二十世紀、而爲無教育之人、則人非人、爲無教育之國、則國不國、我海門教育事業、至於今日、誠可爲痛哭流涕長太息矣、以是民殷物阜之區、而縣立之師範小學校、僅得苟延殘喘以至於暑假、而目前校長所應有之支出、教員所應享之收入、尚無從取給、將來之莫能維持、更屬不言可知、則我空前數百里民殷物阜之海門、其將一支出六十一萬七千零七十一元、財務行政經臨費、支出一週、頓遇拮据、又演全武行、[illegible]

請將此券剪下
省　城鎮　街　號
君收
贈券
此贈券可使君得全球著名之第威德補腎丸樣品一盒
請將此券剪下填明住址
附郵票一角作包裝之費可也
313
82

覆揭不言可知、則我堂堂數百里民殷物阜之海門、其將竟爲無教育之國乎、吾等既不幸而爲教育界中人、又將及我身而使我祖宗披蔓所託庇之海門、遂成爲無教育之國、試問於心抱何忍、亦於面目何施、所關教育事業、我教育界人不自謀、而待人以謀、無論環伺者非與心嫉妒、即當惡摧殘、縱能越俎代謀、又孰若自謀之、爲眞且切乎、此本會之所以亟亟發起也、茲定於夏歷五月二十六日（星期三）就縣教育局開成立大會、凡吾教育界中人、苟懷於剝床之及己、尚希共起偕來、

▲揚州教育新聞　㈠江都縣視學、前因交換視察、難以實行、請求轉報教廳一案、茲縣署奉到指令、以現在暑假將屆、已令毋徒縣知事轉飭該視學、於下學年開始、仍遵前令辦理、不得再有推諉、仰即知照云云、㈡小學教員研究國語各項科目一節、曾由教部於十一年通行各省區、督促進行、並聲明嗣後檢定小學教員、亦應加試國語科目、限十二年秋季起、一律實行在案、現該部以現距檢定之期不遠、各省區國語、已否周偏、無從知悉、已令行教廳、轉行各縣、如期實行、㈢教廳通令江都各縣、凡未受檢定之教員、似應一律檢定、以齊師資、本屆試驗檢定舉行在即、所有資格不合之教員、仰即督令迅受檢定、毋任規避、致師資不良、教育無由改進云云、㈣公民陳謂士、報領北門外城根一帶空地、已由教育局、呈請縣署、派員會同丈量、以便飭知繳價領照、

▲南通教育消息　南通第三幼稚園、於六月二十二日、舉行游藝會、幼稚生表演、頗饒趣味、來賓甚衆、▲全國教育成績展覽會、將於七月內就寧垣舉行、通邑各省立中小校、均由該會徵集主任、特約出品、二十三日代師七中及代師附小、女師範等校、均將成績品裝箱、派員送往該會矣、

▲松江教育消息　松江市教育會、於二十二日下午開會、由會長朱萃主席、到二十餘人、議案如下、㈠提議本市小學暑假日期、應否規定、統歸一律案、議決學校既在一市、假期自應一律、現定陽曆七月十二起迄八月十六日（共五星期）由本會函請各校照行、㈡提議小學教員、於一學期內、所任教課、完全出席、應否申請縣署獎勵、以資激勸案、決議小學教員、於一學期內、果能完全出席、其勤勉自足令人欽敬、當由本會函請縣視學、向各校查明後、呈請縣署獎勵、▲教育局長張樹勳、因赴山西參觀教育、呈縣請假、業由縣署委縣視學倪宗伊暫代局長職務、▲縣教育會爲職員任滿、將屆改選、於二十二日下午開籌備會、審查新會員資格、視學校長均赴會出席、

浙議會臨時會記

二十二日下午一時、浙江省議會臨時會繼開議事會、簽到議員蔡經賢等七十九人、政務委員富光年等五人、議長沈鈞業主席、報告議事日程、共列二十四案、開議第一案五六七八年度各機關臨時費補報決算案、楊鎭珩云各機關臨時費、往往領去以後、並不造報決算實在、盧旅賢云五年度臨時費決算、至十三年度始、付議未免太遲、現既由省長交議、應付審查、公決付財政股審查、王宗台動議變更日程、先議第二十三案、浙江省民國十二年度教育費、歲出預算案、財政股長林茂修報告審查結果、王棍蔣玉麟對于刪除之五萬餘元、作爲教育準備費、及省教育會經費、由二千元改爲四千元、頗多異議、公決付二讀後再行討論、陳鍾祺主張照審查報告、請任鳳岡主張照原案讀、張紹云其中有變更之點、究竟如何讀法、朱章寶云由王秘書讀原案、鄭秘書長若審查報告、如有變更之處、即行提出討論、衆贊成、方由秘書朗讀、在席人數不足、遂振鈴散會、

蘇議會紀事

省議會、十二日開大會、已發出議事日程、所列議案、㈠預算審査會審査、十三年度省地方歲出入預算案報告、㈡預算審査會審查、十三年度省教育預算專册案報告、僅兩案、審查會條依照憲法編制、分甲乙二册、其說明如次、（甲册）依據憲法第二十五條、田賦契稅、當然劃出於國稅之外、爲省收入、其原由國稅項下之支出、亦應分別性質、改歸省支出、期於收支適合、恒省署以十二年度預算、未經核定爲詞、故分册尚未交下、以致未能詳加清算、姑就清單所列、核實編制、計歲入經臨總計一千零一十一萬八千一百三十六元、歲出經臨、總計亦合此數、（乙册）本年度預算、採取量入爲出主義、其實業機關、虛收實支之弊、概行刪除、標準悉依照十二年度、酌量增減、除教育另立專册、及道區劃歸省庫之各項收入支出、列於甲册外、計內務行政經臨費、支出六十一萬七千零七十一元、財務行政經臨費、支出二十三十七萬四千五百零三元、實業行政經臨費、支出二十五萬二千七百三十七元、總預備費六十一萬三千七百七十七元、合計支出一百八十五萬八千零八十八元、其各項收入、合計一百八十五萬八千零八十八元收支適合、關於教育預算、另訂省立學校經常費、編制標準、本年度歲入經常門、列二百八十五萬九千六百四十七元、歲出經臨計列二百八十五萬六千六百四十七元、

河南軍隊移防與匪耗

▲長途汽車路已試行開車

開封通訊、河南各處軍隊、互換防區已詳迭次通訊、廿四師大部分均已調赴新鄉、楊師長亦有本月九日由開封赴新之宜言、乃遷延至今、尚未開有行期、據記者之探聞、楊毅收廿四師時、該師已欠餉二閱月、楊向財政廳交涉、據云已全數撥付、乃又與某軍需校拚、方知河南軍餉、本多不敷、該師之餉、雖已領齊、而他處需餉正急、不能不商量調劑、因其他各軍旅、欠餉尚不止三個月也、楊因此不得不暫緩赴新、一俟欠餉補齊、即將司令部移至新鄉、所開駐茲新鄉之廿四師騎兵、亦奉楊令移駐焦作、已全部開拔北上、所有新鄉防務、仍由十四師負責、又已撫互匪李明盛、去歲不肯與老洋人等協同叛變、頗爲吳使張督所器重、已奉令將所部游擊支隊、改編爲河南陸軍第四團、即以李保國（即明盛）爲團長、原駐魯山一帶、頃又奉電移防開封附近、電該團經過各縣、妥爲照料、茲據第四團李團長電稱、職團自奉鈞令調赴朱仙鎭（開封屬）尉氏兩處、茲准於十八號前後完全開拔、沿途經過南陽、方城、葉縣、襄城、郟縣、許昌、長葛、洧川、尉氏等縣、所公懇通知、以便照料、並請飭各縣預備車輛、以資運輸爲要等語、特此電知、現瀕臨麥收此農忙之時、大軍所過、無論紀律如何嚴明、而派車派飯等事、在所難免、小百姓之遭殃、固屬分內事也、近因各處軍隊紛紛調防、土匪亦乘機竊發、新鄭長葛等處、日有架票勒贖、殺人放火之事、開由長葛新鄭中牟洧川四縣知事、在洧境韓佐鎭會哨、調集武裝民團、實行兜勦、自十四日起迄十九日、連日與土匪王勇、激戰、並有洧川駐軍千餘長率隊來援、於日前在潤河左近、對射三小時之久、擊斃八名、擒獲五人、傷者不計其數、土匪等亦有傷亡、匪黨已向西潰散、日內各團尚在積極向尉氏朱仙鎭等處、則洧南一帶、可保無虞矣、

又開封附近汽車路、已次第修築、其開陳杞一段、係安豐公司承辦、自本月一日試行長途汽車、至今兩旬、成績頗佳、每日上午八時由開封出發、九點一刻到陳留、十一點到杞縣、下午兩點由杞折回、五點到開封、每日往返一次、星期日及天雨日均停止開駛、由開封赴周口一段、亦可開駛、方城縣汽車路、亦經省署派員勘定、由保安入境、（保安驛屬葉縣境）、至靈寶鋪出境止、長一百二十里、其經費由各縣分擔、凡有地十畝以上之戶、出夫一名、地多者每十畝遞加一工、不及十畝者免派、由知事遴派正紳、設局專辦、不日即可興成、南陽等縣亦有仿照辦理之說、半年之後、豫省交通、必呈一新局面云、六月念一日

江北水利協會開會紀

江北水利協會、以有蘇省水利協會選舉之爭、始設斯會、發起於南京、曾開籌備會於揚州、該會於念一日下午又假揚州省代商開成立會、所有淮安・寶應・淮陰・鹽城・東台・興化・泰縣・銅山・豐縣・碭山・宿遷・沭陽・泗陽・儀徵・高郵・等十八縣、均推代表來揚出席、江都人士之與會、多假鍛江之鄉、竟不虎視眈眈挾有破壞心而來、故與會之宿遷以森、籌備斯會之江都周樹年、以客氣不佳、先後他去、而前來參觀之江都曹知事、亦乘間離場、延至四時、始成開會、由述記報告出席縣分後（以縣爲單位）首推任桂森報告斯會之情形、聲明所訂之會章、業經修改、經省署批准備案、次推儀徵陳貴藻爲臨時主席、執行開會之順序、鹽城馬甲東、謂會章省實不符、須提出討論、寶應顏子嘉、高郵王鶴之、江都方小亭等相繼發言、或謂不能變更成案、或謂僅可修改章程、但須總爲次籌備之章程行效、始爲適制之辯論、繼以口角、光明正大之會場、忽變爲揮拳用武之所、幸經其他與會者從中斡旋、採納多數意見、先組審查會、審查會章、當場推出審查員、計江都任桂森・蕭綸庭・淮安任元祭・淮陰朱德經・鹽城吳蔭伯・儀徵余雨東・高郵王仲新・寶應顧友梅・興化任念聲・泰縣韓希恩・銅山楊樹卿・碭山劉燦元・宿遷蕭培臣・沭陽徐從思・並訂念二日上午仍假原處開審查會、按期成立會、以記者之眼光觀察、恐屆時又有一番爭執也、

念二日上午、仍假代商開會、除其他各縣代表蒞臨外、江都會員與奮發更形踴躍、會場之大、已成滿坑滿谷之勢、縱由十七主席後、江都人士即以審查與修改會章之問題、頗起爭執、又演全武行、叫罵之聲、震動屋瓦、以致一哄而散、嗣於散會後、由江都人士各自接洽、捐除意見、當續開會議、達成立之目的、迨開會時、他縣會員、均着與爲伍、避不出席、終無結果而散、並聞斯會一時恐難成立云、

要聞簡報

▲北京　庫倫總商會、因中俄會議正式開幕在即、商民所受俄亂影響損失頗鉅、須派熟悉此中情形人員、參加會議、陳述一切、俾政府得爲交涉之根據、現已推定高啓連、鄒潤風二員、參加中俄會議、俾於開會時、參加意見、特電請政府准如所請云、

◎熱察綏巡閱使王懷慶、前以身任數職、事務繁多、曾擬將熱河都統兼職辭去、嗣以政府表示不可、因以中止、乃近據察哈爾都統張錫元來電、謂王有辭兼職之說、請政府爲之挽留、

◎京綏鐵路、現以各項債務浸無整理、茲擬作一化零爲整之法、擬向內外國借款五百萬元、以便還去各種零碎小借款、此項條件、現正在磋商中、內銀團對於利息及期限各層、並無異議、惟擔保品尚待考量云、

◎東三省辦理自治以來、對於一切政治、均已脫離中央關係、而司法一項、則尚與中央在一個系統之下、現奉張謂以此種辦法、深爲不便、因決計在奉天設立一大理院、爲東三省最高法院機關、業已開始籌備組織、中央聞之、曾託鮑貴卿從中疏通、勸其勿設、而奉張爲左右所包圍、仍決意進行、今不爲動、大致在該院成立以前、大理院、即可成立、現北京之大理院、其訴訟範圍、蓋以該院經費、大半取給於奉省、而東三省訟事、關於地區者極多、又恃大理院爲最高、今東三省自設大理院、不啻將北京大理院經費、分去一半云、

▲天津　天津警廳以該地居住洋人麥利、私販鴉片烟火案、業經警廳依法辦理、據稱並非確有之事實、美領事已正式照會交涉員、請轉告該國商人、勿再販賣、若有任何之報告、因該事件均屬曖昧性質、交涉公署前已照會、業經告總商會在案辦理、據開除外、另由該國商人爲證人、證明該犯私販鴉片軍火事屬不實、但星期四日、並未出庭與審云、

▲蚌埠　蚌埠方面、因馬聯甲電令李傳業撤職、李接電已回蒙縣駐所、尚無表示、人心大爲恐慌、

◎蘇齊派吳韓徽明、押送炸彈兩箱、（計一百箱）過（二十二）夜過蚌北上、

◎第一旅一團二營、由蚌埠旅部領快槍二十四隻、派兵四名、押盱備用、

◎蚌埠雜貨業、向有公所一處、專留本業各商聚集開會、現因糧業公所經皖局取締、該公所亦自動解散、

◎皖北各縣經久亢旱、現屆夏至、黃豆尚未播種、人心頗現荒象、

南京短簡

◎省議會定於二十三日開大會、審核依照憲法編制之十三年度、預算案二讀、

◎全國水利局總裁常耀奎、於二十二日午後、由津浦路至浦、河海工程學校學生、整隊至浦口迎接、由代表晉見、略述該校情形、旋即渡江、當與軍署代表同乘汽車入城、至軍署與齊督軍晤談、並設筵款宴、寓造幣廠內、

◎河海工程學校學生、於二十三日上午在校內開會、歡迎全國水利局總裁常耀奎、請參觀該校、

◎韓省長近因天氣炎熱、特將署內辦公時刻、提前一點鐘、自本月二十日起、至八月底止、每日上午七時至十一時、下午一時至五時、爲辦公時間、下班後及星期日、仍須留人値班、以備臨時辦理要公、

◎駐紮蘇滬海省警備隊、第二團團長張紹勳、來謁來省、開係籌劃該團改編事務、

◎贛督蔡成勳、電致齊督軍、楊賊軍已完全退出贛境、至贛東鎭守使署、因撫建爲由閩入贛要衝、已由上饒移設撫州、以資鎭懾、

◎財政廳嚴廳長、呈請韓省長、飭江本岸撥歸上新河營傢、駐鎭分辦、範圍縮小、應請於征起十萬元內、提撥三成、

◎淞州漁業試驗場長王文泰、因公來寧、昨晉謁韓省長、

◎南京美術專門學校、定於二十四日午後二時、舉行第一屆畢業典禮、東南當道及各界要人參觀、

◎韓省長以各屬匪氛日熾、命各各案、首辦魁首、宜督不徒徐海等屬爲然、淮揚各屬亦然、特分別嚴令各知事認眞緝捕、以安閭閻、

◎中央特派汪士元、爲全國造幣廠監督專員、有日內南下來寧消息、

杭州短簡

◎各縣法團、紛紛電請省議會、速行將省自治會議代表選舉法議決、以免省議會中斷、

◎第一區各法團、於二十三日、在錢塘道署聯合選舉省自治法會議代表、開票結果、縣教育會當選者、爲運動場長尹志仁、縣農會當選者、爲水利員張立、

◎教育廳又據一中校長何炳松辭呈辭職、

◎省議員楊鎭琦等、以省署辦理自治選舉、對於組織法第三條、並不切實執行、反有種種誤解、致省自治根本法、全部動搖、自治前途、萬分危險、昨又向張省長、依法提出質問、

◎校長會議代表李定等、爲維持預算事、赴教育廳協商後、當由張宗祥廳長、於二十三日下午、至省議會財政股、與林楊兩股長、面洽一切、

◎杭垣至莫干山因日前霪雨爲災、三橋埠水漲數尺、暫停輪舟驛運、現車務處通告、水勢已退、江墅各站即日起、照常發售驛票、

◎東陽旅杭學會、致本縣知事電云、中校風潮、于斯爲極、此次行兇及主使者、應請一併嚴辦、並此後應如何澈底解決、請妥籌辦法、不勝切禱、

◎杭市銀元行情、長至一千四百十三四元、洋釐自新正以來、本最高六三六、亦於二十三日、減至六錢三分四釐、

◎商品陳列館附設初工場、現爲擬頓行規、組織商店聯合會、已開籌備會一次、

各縣消息

蘇州

◎教育會審查合格會員　吳縣教育會職員會議決、照教育會修正規程、應於選舉大會之前、組織會員資格審査會、定於本月二十一日開會審查、是日由審査員毛宗麟、孫文哲、陸鎭玉、徐嶽之、龍庭禹、李叔良、朱齊穎等、就會審査、公推陸鎭玉爲審查主任、將新會員依法審查、合於修正教育會規程第八條會員資格甲項者、吳夢麟、朱祖翼、陳保元、陳箴、韓鈞琳、張先甲、胡宛等七人、合於乙項者、林文勳、陳筱堂[illegible]、昨已分別通知矣、

◎女職校將重開校董會　省門內學士街、私立女子職業中學校、前因添設高中問題、召集校董會議、僉以經費問題、將從緩議、應俟現有學生完全畢業後、再行舉辦、學生聞之、均不滿意、向校務主任、一再要求、該校以事關緊要、遂定於二十七號下午二時、邀集各校董、重開會議、籌商辦法云、

松江

◎改選議員確定　松市議會改選議員、分甲乙兩級、由各調査員議決本屆乙級投票、定本月二十八日、翌日開票、甲級投票定三十日投票、七月一日開票、至監察員請各法團担任、管理員、由議業兩會担任云、

無錫

◎馮知事因公進省　本邑徵收忙漕、以春兩結束後、將屆開徵之期、去年沈代知事任內、春兩後、其收忙漕有十六萬兩、不意今年自開征以來、徵收之數、尚不滿七萬、致所欠各屆借款、竟無法償還、而又迭奉財廳令催解款、故馮知事因此爲難外、爰於昨日乘車赴寧、晉謁韓省長、暨嚴財廳長、請示辦理云、

◎搜查軍火案近訊　本邑南門外曹三房治坊主曹聽泉、前被署名薛景先等、向蘇常鎭署控告、其有勾結匪人、私藏軍火等情、經鎭署參謀顧伯超、來錫會同縣知事、前往曹治坊搜查無着、事後由曹聽泉自行到案、供述事前曾有人前往通信、囑其預爲料理等語、縣署當允轉呈鎭署核究、其情已迭誌本報、茲悉曹聽泉、以無故被誣、心有不甘、日前會請托律師錢承駒撰狀投縣、請求徹究誣告之人、治以相當之罪、迄今尚未見縣署批示、而錫紳省議員錢孫卿、蔡叔孝、楊蔚章等、因見報載各節、官廳若不徹底究辦、恐於地方治安、不無影響、特於昨（廿二）日、聯名致函南京齊督軍、蘇州鎭守使、本邑馮知事、請將誣告及傳遞消息之人、擇尤嚴懲、以維治安、並將錢承駒等、致南京齊督軍函原文、照錄如下、督軍鈞鑒、近閱報載、蘇常鎭守使署、特派參謀顧伯超君蒞錫、於六月十日下午、偕無錫縣知事、親率多警、前往南門外曹三房治坊、及坊主曹聽泉家、搜查軍火、絲毫未獲、據依有人向鎭署密告曹聽泉勾結匪人、私藏軍火等情、而事後並據曹聽泉向縣所供述、是日上午、先有地保干阿桃、前往通訊、並謂華陵叔曹竹庭等、前日由倪瀚生招我談論、今晨擬約鶴泉至玉和春三層樓、與倪瀚生接洽、不意出言挺撞、致搜查如此認眞等語、誠如曹聽泉呈縣原訴所謂倪瀚生係蘇常鎭守使署駐錫偵探、苟知私藏軍火、豈肯托人傳遞消息、既肯傳遞消息、即明知並未私藏軍火、且身爲偵探、而令前往接洽、意欲何爲、可謂一言破的、是其利用誣告、意圖嚇詐、不問可知、差幸地方官尚屬賢明、偕往搜查、未及栽贓、否則有口莫辯、爲害不堪設想矣、查勾結黨人、私藏軍火、情節重大、近年每有發覺、官廳嚴視民命、輒歸入軍事範圍、援引懲治盜匪法第四條第一款處以死刑、並不適用常律、如其事果實、則爲地方治安計、所謂治亂用重、誰曰不宜、乃無錫自上年以來、黨人之案、迭有所聞、而什九虛誣、不問一究、是官廳利用以偵探之意多、而矜恤小民之意少、若再不加懲創、則小民之自衛、有時而窮、而偵探之栽誣、無時或已、恐亦於地方治安、不無影響、某厚等備位議席、爲民喉舌、用敢代爲直陳、特祈嚴核、飭縣迅予根究、務獲主名、歸入軍事範圍、擇尤嚴懲、庶宵小知警、良民得安、地方幸甚、黔黎德音、「下略」致蘇州朱鎭守使及馮知事函、辭意相同、從略、

鎭江

◎鄉議員定期改選　徒邑高資鄉董事羅懋輝、因各市鄉恢復自治一案、業經定本月二十六日以三茅宮爲投票場所、並呈請縣署屆期派員監督云、

◎學生請派服務　省立第九師範學校、本年暑假畢業生三十餘人、已屆修業期滿、上月因校中經費支絀、先行回家、現聞該校長特呈請教育廳、指派服務、業已核准、令丹徒縣知事轉令各學校、分別延用矣、

◎派員監督投票　徒邑東鄉鄉議會職員改選、擇定本月二十七日、爲乙級與甲級選民分別投票之期、業由徐董事興策呈請縣署、派該鄉警察分所長高良駿、就近監督、並以東嶽廟爲投票場所云、

揚州

◎派兵勦匪　駐揚陸軍黃旅長、以據報告、邵寶逵境、匪風甚熾、特於二十一晚調令所部第一營、派隊前往勦辦矣、

南通

◎割撥警費尚有問題　南通商埠警察局、每年由省補助萬元、惟省庫久虛、往往不能照撥、唐局長爰呈淮財政廳、由南通如皋泰興崇明四縣省稅內、按月輪流劃撥八百三十餘元、詎知如泰兩縣、以省稅有限、微起之數、均經解撥無存、若復無力籌款應付、劉警局已托南通縣知事、代爲疏通矣、

如皋

◎爭穿麻衣演慘劇　與商經漢楼、手程姓家公祭、當歌即時、忽然衝突、經由入殮、其妻將氏、因爭穿麻衣、未能如願、竟以剪刀猛刺頸部、經人察覺、當延西醫救治、未識能否無虞也、

海門

◎大豐公花邊公司成立　城內曾家巷新開之大豐公花邊公司、係滬上大豐公司與本城某君合辦、資本雄厚、組織周密、開幕未久、大爲工人所信仰、該公司辦事伺與台浦、黃橋等地設立分廠、藉以推廣營業云、

◎夏蠶受陰雨影響　海門四鄉、所有育蠶之之戶、頗拆各半、茲値夏蠶孵育時期、而因受霪訊之損失、以故育者頗少、刻正屆頭眠、天時忽陰雨連綿、寒氣逼人、夏蠶因此受損者甚衆、據云天宮一二日再不放晴、則夏蠶恐無希望云、

◎輪船未到之原因　由滬至海各輪、每日一來一往、素未間斷、昨晚九時餘忽狂風怒吼、致各輪不能前駛、至今日下午尚未來海、報紙信件亦被耽擱、故郵館郵局、往查詢原因者甚夥云、

清江

◎小輪傷人案已了結　揚子小輪、前在淮安境內、碾斃傷劉姓洛兒、茲經本地人出而調停、由輪局出洋六十元、撫卹家屬、由劉姓自行棺殮、雙方允洽、即照此了結矣、

◎鎭署鎗斃土匪犯　六月二十日下午、淮揚鎭守使署、由縣署提出寄押人犯二名、及在本署管押匪犯二名、綁赴西門外槍斃、聞四係呂冬強、王蓉村等、爲泗陽盜匪云、

◎縣署將設第四科　淮陰縣署、只有三科、久有增設第四科、專辦實業之議、頃奉省長訓令省議員顏作賓等提議、各縣應設四科、以興實業、關此次之增義、勢在必行、但科長一席、以三科助理吳同寅、一市農會長夏容穰、均有希望、

徐州

◎三女師擴充校址之糾紛　三女師校長錢用和因擴充該校校址、擬圈購附近民房、日前曾經省署派委王瑞武來徐調查籌畫、王委曾同警察、向居民宣告、速行預備遷讓、因之該處居民遂聯合反對、二十日下午聚集男婦百餘人、各持小旗、上書保全血產校長害人等字樣、游行街市、向道署縣署警廳三處請願、並致電省長、要求取銷此議、文云南京韓省長鈞鑒、徐州三女師錢用和强要民房、擴充校址、誓難承認、敬乞取銷此議、以免流離失所、公民李培善等百八十六戶叩、當日晚于道尹崔知事楊廳長均在道署開會、允予電省維持、此種風波、現仍在醞釀之中、未知究當若何結果也、

◎清鄉行將結束　徐屬清鄉事務、原定期限三個月、（至七月十五日止）現在銅山各區、清查已竣、崔知事特召集各區董事於二十日下午在縣署清鄉分局開會、出席二十餘人、由崔自行主席、議決區局定於六月二十日結束、縣局定於七月五日結束、以便七月十五日局清鄉之總結束云、

嘉興

◎複選改期之縣電　嘉屬法團聯合複選省自治代表、原定於二十日起、在禾舉行、無如競爭當選者相持不下、致第一日（教育會）第二日（農會）之選舉、均告擱淺、刻下各派仍在熱烈競爭中、尤以教團之陳宜慈與夏彌、商團之馬湧刊與朱世鑑、更爲旗鼓相當、苟任何一方不表示讓步、恐此項複選、將因互相牽制而終告難產、但復選監督李景懿、則已宣布改期選舉、昨已通電五縣知事、轉知法團云、案查本區內各縣教育會複選員聯合選舉省自治會議代表、前定本月二十日舉行、茲因是日各複選員多未來署簽到、未能投票、爰改定本月二十四日、爲本區內各縣教育會複選員聯合選舉之期、除呈報並布告暨分電外、相應電達貴知事、希即轉知教育會複選員、務於改定日期來署、簽到投票、勿再遲誤、是所盼禱、嘉興縣知事兼第二複選區聯合選舉監督李景懿叩、按上項電文、僅指教團、其農會既亦未選、故李監督亦將[illegible]選舉電文矣、

安慶

◎皖省農會改選後之波折　皖省農會本屆改選、前出種種之風潮、始將正副會長設法產出、迄今多日、尚未見李紹臣李鴻文到會就職、而失敗之方面、進行訴訟、並未稍懈、今日阜陽縣農會代表劉俊程等、尚有代電發出、攻擊李紹臣等當選違法、不遺餘力、觀此則皖省農會、雖然改選、正式就職、實遙遙無期也、茲錄劉俊程等原電錄後、（銜略）我皖省農會成立二年、毫無成績、此次改選會長、前新安武軍統領、現充軍署顧問李紹臣、勾結副會長陳懷德、壟斷把持、非法當選、報紙揭其醜聲、全皖喧其羞辱、復程夢飛、受各本縣農會付託之重、不忍一省最高之法團、陷於非法之地位、會隨諸同人後、將此次選舉種種不法情形、呈訴於皖省署廳、求公平正當之解決、省格所關、當仁不讓、雖暴力橫肆壓迫、而此志始終不渝、乃者有小人之言、謂復程夢飛此次反對李紹臣、係爲某方所利用、不知李紹臣既非會員、又非代表、根本無被選資格、農商部公布之農會規程、具有明白之規定、復程夢飛既爲選舉會代表之一員、則擁護農會之規程、反對非法之選舉、乃當然之職責、且此次李紹臣圖謀當選、手段卑汚、除分派黨徒、對於各縣農會代表、威脅利誘、強迫就範外、並與陳懷德內外勾結、公然舞弊、其種種不法情形、具載皖灘各報及同人月前印發之代電、此而隱忍不言、不惟選舉道德、掃地無餘、且使各縣代表之人格、完全破產、復程夢飛能力雖微、天良未泯、兩月以來所以勉從同人之後、與惡勢力相周旋者、此也、抑有進者、李紹臣非法當選後、即起案調停變元、道路紛傳、皆謂陳懷德與李紹臣勾結、陳謂李爲被彈劾嫌疑、李則以會長名義、贊成齊之導淮主張、以冀分潤倍款餘瀝、馬腳蛛絲、不無疑竇、此則利害關係之鉅、又不僅一省農會問題已也、夫李紹臣身隸軍籍、與農業絕無關涉、今乃以統領之資格、圖攫取農會會長職務、使非別具陰謀、此理如何解釋、復程夢飛身爲代表、自慚才力短絀、未能使本屆省農會產生合法之會長、惟對於李紹臣之當選、及五月二十三日之選舉會、認爲違法舞弊、根本不能承認、無論惡勢力之壓迫、至若何程度、理法所在、始終堅持、必達到宣布無效目的而後已、除詳情另與同人聯名印發外、敢佈腹心、敬希垂察、安徽省農會選舉會、阜陽縣農會代表劉俊程、績溪縣農會代表黃夢飛全叩、

商情一覽

金融

國外滙票（六月念三號）

內滙市況

金市（六月二十三號）

各國票價（六月念三號）

國內滙兌（星期一）

銀市（六月二十三號）

錢市（六月二十三號）

蘇州金市（六月念三號）

蘇州錢市（六月念三號）

銀洋往來（六月念三號）

外國股票（星期一）

橡皮股票（星期一）

南市衣業知單

食品

滬南米市

滬北米市

無錫米麥（二十三號）

雜糧（七月二十三號）

市茶（六月二十三號　星期一）

洋莊茶業報告行情

油豆餅

▲豆油二十件生油二千二百件豆餅一萬六千七百片

交易所市況

上海證券物品交易所（六月二十三號　星期一）

上海華商紗布交易所（六月二十三號　星期一）

上海華商證券交易所（六月二十三號　星期一）

上海麵粉交易所（星期一）

大阪三品市（六月二十三號電報通信社電）

海外棉電

孟買棉花市

大阪紗現市

利物浦棉市

桐油（六月二十三號）

白臘柏油

燃料市況

花衣（六月二十三號）

本機斜紋

棉絲市況

大連電報

紐約棉花市

食後氣悶飽脹即服消化藥片立見效驗

此藥性質和平、功能健胃消食、理濕化滯、凡食後氣悶飽脹消化不良者、每次飯後、用開水送服四片、積食立即消化、並使胃部強健、功效如神、定價大瓶一百七十片、大洋一元二角、小瓶八十片、大洋七角、外埠函購、郵票十足收用、詳細服法、另有說明書、承索即奉、總發行上海南京路中盆湯弄口、大生製藥公司、分發行杭州清河坊巷後市街口、大生製藥公司

沈製鏡面散

包出頭髮生髮膠

上海匯豐銀行及虹口分行告白

華泰洋行

本行新由英京運到經緯儀水平儀標竿標尺繪圖器以及測量等應用器具靡不全備賜顧者請駕臨四川路A一百卅三號庶不致誤　本行啓

金光樓畫冊

計山水九幅花卉十幅精印一冊

定價大洋一元二角

上海有正書局發行

先施樂園

十大　東書場　西書場　南書場　北書場　特式

生番女　飲冰室　天台幻境　照相館　梯雲橋

優美班　文武京戲　左錦山　男女魔術　百代公司　長片影戲

左錦山　徐大玉　于秀明　孫竹平　沈桂英　哈哈　男女魔術　梨花大鼓　梨花拉戲　改良申曲　滑稽新戲

霓裳團　女子新劇　孫是娥　改良申曲

范素貞　老東瓜　于桂芬　香花會　蔣婉貞　時新本灘　滑稽大鼓　京音大鼓　南北時曲　女子蘇灘

壽詩處　摩星塔　別有桃源　游戲室　小廬山

遊券價目表　門券一角　月券二元　電梯門券角半　月券二元半　童僕減半

六零六

快快拿外搽六零六給我搽！快快拿內服六零六給我服！

這個人因為染了梅毒、所以渾身發現瘡毒了、他實在痛癢不堪、叫苦連天、現在他要把這痛苦速速去除、所以要拿這外搽六零六的藥膏搽敷、他搽敷不多幾次、渾身的瘡毒、就脫去痂蓋、成為清白的肌膚了、他還有體內瘟毒、四肢很不活動、經絡時覺痠痛、所以要拿這內服六零六的聖藥飲服、過了幾天、他四肢就活動了、經絡就舒暢了、

內服外搽六零六　藥水每瓶洋一元七角五分　藥膏每盒洋一元　樣盒二角

● 夏令良藥
● 急救時疫水　● 防疫臭藥水　● 解穢樟腦丸　● 消熱明丹

定價特別便宜　藥品選求精良

上海四馬路中　太和大藥房發行

金城銀行

總分行辦事處地點　天津　北京　上海　漢口　南京　下關　哈爾濱　鄭州

通滙地點　國內外各都會商埠均有代理機關

股本總額　一千萬元　收足五百五十萬元

公積共計一百萬元

辦理銀行一切業務　兼收各種儲蓄存欵

有正書局精印　大小對聯

▲均係搜羅古今名人真蹟　▲用新法精印真跡纖毫不爽　▲均用上等宣紙色虎皮箋冷金箋印刷　▲已裱者另加裱工　購去即可懸掛　▲寄堂壽屏風屏等式均備古香古色　价廉實心從目　▲名目繁多另有詳細目錄函索即寄

石濤長幅山水

石濤長幅山水、用珂羅版精印、每幅五尺、原大、定價洋二角、八折、上海北京天津有正書局

男女至寶

麒麟保腎膏藥

男子下元虛損、遺精白濁、陽事不舉、女子白帶、月經不調、子宮虛寒、以及上諸症、凡男女兩界之患、皆以此膏貼之、發明以來、治愈以上諸症不知凡幾、效驗如神、中西醫界之公認、男女至寶、每張洋七角、另有麒麟寶丹、功效尤速、價目每瓶洋一元、每打洋十元、總發行所上海英大馬路英華街口紳士坊

維羅公司

立愈腋下狐臭藥水 藥粉

狐臭一名腋臭、由腋下之分泌汗臭而起、其原因有二種、(一)出汗過多一時不能發散、致發生酸臭、(二)腋下出汗雖少、而其汗特有一種之臭氣、如黑人之汗含有脂肪酸甚多、故有難聞之氣、西洋人中亦多狐臭者、蓋分泌臭汗之處以腋窩為最甚、而患腋臭者尤以青年之男女為多、此病實為一大缺憾、本公司之狐臭藥水、狐臭新藥粉、為最效之二種藥品、屢經試驗、功效靈驗、價目狐臭藥水每瓶大洋四角、小瓶大洋二角五分、外埠函購藥水外加寄費一角、狐臭新藥粉每瓶大洋六角、外埠加寄費二角、●總發行上海南京路中盆湯弄口大生製藥公司、●分發行杭州清河坊巷口大生製藥公司

肝胃氣痛

TOMACHIC WINE

肝胃之病、氣為之崇、如食積氣阻、腹脹氣滯、痞悶氣結、抑鬱不舒、無不嘔惡疼痛、百病旋從、是酒化滯消積、平肝煖胃、蓋木降而土不犯、清氣升而濁氣降、三焦宣通、諸患自祛矣、時服一調、奏立見神效

上海外白大橋下堍大英醫院有限公司藥房製

上海中國銀行公會會員

商辦廣東銀行有限公司廣告

本銀行係完全商辦、在香港註冊、實備資本英金一百二十萬鎊、另存公積金滬洋七十萬元、總行設在香港、另設分行於上海紐約廣州濱角漢口、及代理處於天津北京英京日本小呂宋南洋等處、專營銀行業務及儲蓄、一切交易格外克己、如蒙惠顧、無任歡迎、上海分行地點英界寧波路一號、營業部電話中央一七七八、經理室電話一七七六、匯兌處電話一六一七

有正書局發售

湖筆

凡是喜歡寫字的、都喜歡用湖南筆、因為湖南筆材料配得好、修得精細、長短剛柔恰到好處、越寫越合手、現在我們局內已由湖南運到大批的貨、請諸君快來選擇

屏筆
凌雲垂露　每支實洋一角六分
寸楷羊毫
淨純羊毫　每支實洋一角
小楷羊毫
磨練出精神　每支實洋二角

小楷宿羊毫　每支實洋一角六分
文彩風流　每支實洋一角四分
小楷羊毫　每支實洋一角二分
兼毫
五紫五羊　每支實洋一角八分

旅行一覽

火車表

滬甯津浦京奉京津 上行車

▲上海北站開　上午七點(快車)　上午七點四十五分(滬甯客車)　上午九點三十分(滬蘇客車)　上午十一點十分(特別快車)　下午一點十分(三四等車)　下午二點三十五分(滬錫客車)　下午三點五十分(滬常客車)　下午五點四十分(滬蘇客車)　下午九點十五分(夜快車)　下午十一點(滬甯客車)

▲崑山開　上午八點二十一分(快車)　上午九點三十分(滬甯客車)　上午十一點五十三分(三四等客車)　下午十二點五十一分(特別快車)　下午三點十一分(三四等車)　下午四點二十八分(滬常客車)　下午五點三十分(滬錫客車)　下午七點三十分(滬蘇客車)　下午十點五十一分(夜快車)

▲蘇州開　上午八點五十三分(快車)　上午十點十八分(滬甯客車)　下午一點二十四分(特別快車)　下午一點四十分(三四等車)　下午四點十二分(三四等車)　下午五點二十二分(滬常客車)　下午六點十五分(滬錫客車)　下午十一點二十五分(夜快車)

▲無錫開　上午九點四十一分(快車)　上午十一點三十二分(滬甯客車)　下午二點十四分(特別快車)　下午五點十分(三四等車)　下午六點二十五分(滬常客車)　下午十二點二十分(夜快車)

▲常州開　上午十點二十四分(快車)　下午十二點五十分(滬甯客車)　下午二點五十八分(特別快車)　下午八點三十分(滬常客車)　上午一點六分(夜快車)

▲丹陽開　上午十一點二分(快車)　下午一點五十九分(滬甯客車)　下午三點三十一分(特別快車)　下午四點四十八分(三四等車)　上午一點四十二分(夜快車)

▲鎮江開　上午十一點三十八分(快車)　下午二點四十二分(滬甯客車)　下午四點八分(特別快車)　下午五點二十三分(三四等車)　上午二點二十分(夜快車)

▲南京開　下午一點三十分(快車)　下午四點五十分(滬甯客車)　下午五點四十分(特別快車)　下午七點三十分(三四等車)　上午四點十分(夜快車)

▲浦口開　上午八點五十分　下午十點三十分

▲徐州開　上午五點二十分　下午七點四十八分

▲濟南開　上午四點二十分　下午一點四十分

▲天津總站開　上午三點二十分　下午五點十分

▲天津東站到　上午三點三十五分　下午五點二十五分

▲北京到　下午二點二十五分　上午八點四十分

下行車

▲北京開　上午九點五分　下午一點

▲天津東站開　下午九點三十五分

▲天津總站開　上午十點　下午九點十分

▲濟南開　下午九點五十七分

▲徐州開　上午六點五十一分

滬杭甬路滬楓段

下行車

▲上海北站開　上午七點(特別快車)　上午九點正(慢車)　下午一點五十分(滬嘉快車)　下午三點二十五分(夜快車)

▲上海南站開　上午八點五分(特別快車)　上午九點五分(慢車)　上午九點五十分(快車)　下午一點二十分(快車)　下午七點四十五分(夜快車)

▲松江開　上午九點十四分(特別快車)　上午十點三十分(慢車)　下午二點三十分(快車)　下午四點十分(滬楓快客車)　下午八點二十五分(夜快車)

▲嘉善開　上午十點二十分(快車)　下午十二點十分(慢車)　下午三點四十分(滬嘉快車)　下午九點二十二分(夜快車)

▲嘉興開　上午十點四十分(特別快車)　下午一點五十分(慢車)　下午四點十九分(快車)　下午十點四十分(夜快車)

▲硤石開　上午十一點四十分(特別快車)　下午二點五十八分(慢車)　下午五點十三分(快車)　下午十一點二十七分(夜快車)

▲長安開　上午十一點五十分　下午三點三十五分(慢車)　下午五點二十五分　下午十一點四十分(夜快車)

▲杭州開　上午十二點四十分(特別快車)　下午五點四十分(慢車)　下午六點十五分(快車)　下午十二點三十五分(夜快車)

▲閘口到　下午一點十五分(特別快車)　下午六點十五分(慢車)　下午七點十五分(快車)　上午一點十五分(夜快車)

上行車

▲閘口開　上午七點(快車)　上午十點十五分(慢車)　下午二點三十分(特別快車)　下午十點(夜快車)

▲杭州開　上午七點五十分　上午十點五十五分(慢車)　下午二點五十五分(特別快車)　下午十點三十分(夜快車)

▲長安開　上午八點四十分(快車)　下午十二點三十分(慢車)　下午三點五十分(特別快車)　下午十一點十分(夜快車)

▲硤石開　上午九點十分(快車)　下午十二點五十五分(慢車)　下午四點(特別快車)　下午十一點四十五分(夜快車)

▲嘉興開　上午九點五十五分(快車)　下午一點五十分(慢車)　下午四點四十五分(特別快車)　上午十二點四十分(夜快車)

▲嘉善開　上午十點二十分　下午二點十四分(慢車)　下午五點十分(特別快車)　上午一點十分(夜快車)

▲松江開　上午十一點二十分　下午三點二十分(慢車)　下午五點五十分(特別快車)　上午二點(夜快車)

▲上海南站到　上午十二點十分(快車)　下午四點二十五分(慢車)　下午六點二十五分(特別快車)　上午二點四十五分(夜快車)

▲上海北站到　下午十二點正(快車)　下午四點十五分(慢車)　下午六點四十五分(特別快車)　上午三點五分(夜快車)

(注意)表內凡有符號者係與滬甯接車

淞滬段

下行車

▲上海開、▲天通菴開、▲江灣開、▲張華浜開、▲蘊藻浜開、▲吳淞鎮開、▲砲台灣到（各站每日開車時刻自上午六點至下午十一點）[illegible]

上行車

▲砲台灣開、▲吳淞鎮開、▲蘊藻浜開、▲張華浜開、▲江灣開、▲天通菴開、▲上海到 [illegible]

船期

▲輪船進口報告　六月念三號(二十二)禮拜一進口

船名	由	公司
生	由青島	怡和
波	由廈門	太古
州	由香港	太古
南	由溫州	美
京	由長江	太古
浦永	由長江	招商

▲輪船出口日期

長江班　六月念四號起至七月三號　太古、怡和、招商、三北　[illegible]

寗波班　六月念四號起至七月三號　招商、太古、三北、寧紹　[illegible]

通州揚州班　六月念四號　六月念五號　大達、大通

溫台班、汕頭班、青島班、烟台天津班　六月念六號　招商

天津班　六月念四號　六月念五號　太古

青島班　六月念四號　怡和　六月念六號　政記

烟臺牛莊班　六月念七號　太古

安東班　六月念八號　太古

秦皇島班　六月念四號　太古　六月念五號　開灤

香港小呂宋班　七月二號　七月十四號　昌興　提花

馬賽班　七月十六號　七月廿一號　八月十三號　八月十九號　法郵

各國郵船出口班

舊金山紐約班　七月十九號　七月廿一號　八月十六號　太平洋

美洲溫哥武班　七月五號　七月念一號　昌興

西雅圖班　七月十七號　八月十二號　大阪

孟買班、英國倫敦班　六月念四號　八月十八號　八月廿一號　大英、太古

德國班　九月十六號　九月二十號　大英

意法美班　七月九號　八月二號　八月念五號　九月二十號　天利

意國班　七月十八號　八月一號　八月十五號　大來

日本班　七月三號　七月三十號　八月三十一號　九月三十二號　郵船

爪哇班　七月二十號　七月念六號　好時

印度班、歐洲班、各國貨船出口班　[illegible]

本埠新聞

收回公廨問題疑慮之解釋

▲中國商人不必疑慮　▲眞正外商決不反對

關於收回上海會審公廨事件、經各方竭力進行後、前途頗有希望、近日一部分中外人士、忽有對此事發生疑慮者、昨日律師公會赴京代表李祖虞君、特對此事加以解釋、以祛誤會、其言云、余爲祛除社會上一般之誤會起見、可分兩層解釋如下、

(一)對於國人者、希望國人可毋慮公廨之收回、而中國政府軍閥之暴力侵入租界以內也、今日滬上有一部分人、方慮公廨收回之後、則曾被北京政府通緝之人、將因是而發生危險、其實不然、蓋吾人以爲收回後之公廨、既係獨立、則任何特殊之勢力不能任意左右、苟係非法通緝之命、法庭決不率據以緝捕、且在租界內、公廨雖收回、而工部局依然在外人掌握中、公廨雖有審判之權、而執行緝捕之權、仍在外人手中、此與未收回前、其情形並未變動、其次復有慮公廨收回後、則政府軍閥與人民間之訴訟、必將因暴力之影響、而人民處於失敗地位者、然吾人試觀北京財政部或其他機關與人民間之訴訟、儘有財政部爲原告、而結果財部敗訴者、自根本言之、公廨收回後、人民唯一切要之要求、在求得司法之獨立、不受任何勢力之操縱、故法官資格、與地位保障、必須嚴格規定、則一切正不足慮、扼要言之、吾人處中國政府之下、反抗違反條約之暴力、爲應有之精神、然處在領事團勢力之下、反抗政府損害主權之精神、尤有必要、且吾人如果僅希冀托庇外力之下、以避免政府暴力、又豈國民所應爲、此不可不愼思者也、

(二)對於外人者、余斷言純正之外國商人決不致對此事、有所反對、蓋依據洋涇浜章程、即使公廨收回之後、其有關係者、僅爲華人與華人間訴訟之一部份、其外人原告、華人被告者、仍由領事會審、此與外人利益、可謂絲毫未生影響、更何有反對之理、今之昌言反對者、必爲有人以公廨爲利藪、而假託外國商人之名義、以爲號召、其眞正之商人、既不因此事而有利害關係、自不致加以反對也云云、

江灣警民衝突（續訊）

▲昨已一律開市

江灣前日(二十一日)救火會保安員、無端被淞滬五區一分署警察毆傷、並搗毀器具、救火會商民罷市一節、已誌前報、茲悉該鎮商民、自經救火會會長勸導後、已一律開市、照常營業、所有肇事警察送廳後、由司法科訊問一過、先行革職、聽候法辦、陸廳長對於兩署員之溺職守、及新選官之親取不嚴、均擬予以相當之懲戒、保安長丁柏棋之傷勢、亦已較輕、茲將趙啓華醫生之診斷書錄後、驗得前額患臍圓形挫傷一處、大如手掌、及唇背紫腫、如指厚、其挫傷之上有切傷一條、由上向下直行、長約一寸五分、業經醫生縫合、傷處腫起、深淺不知、精神疲倦過甚、有頭出血甚多所致、脈搏稍弱、體溫平常、倘無他腹及其他危險發生云、

墨業工潮之昨訊

▲店方實已允加工資　▲皖同鄉會致警廳函

墨業工潮、雙方各趨極端、已有決裂之勢、昨聞小東門詹方寰墨店主吳女士、已體諒勞工苦況、表示允加工資、惟如何程度、尚待磋議、至皖同鄉會方面、昨特致函警察廳陸廳長、仍盼其設法調解、其函云、廳長鈞鑒、敬啓者、墨業工潮一案、迄今近兩旬、雙方已趨極端、風潮愈演愈烈、此該工人之不幸、亦敝會所引以爲憾者也、謹將工潮之起源以及調處之經過約略述之、滬埠墨業均爲徽州舊屬之休甯婺源績溪歙縣等人士所經營、各幫各自爲政、不相興謀、其待遇工人、亦各沿舊習、間有稍通成例、而酌予加資者、如休歙等幫是、其最拘泥舊章、一成不變者、以婺源幫爲尤、而婺源一幫營業、又居各縣之冠、故工人人數亦達四百二十餘之衆、據婺幫工人來會報告、工作苦況、及店主待遇不良、生活難以維持情形、敝會當以勤勞多發之意勉之、治夏曆端節左右、工人以生活所逼、忍無可忍、提出條件、要求店主加資、店主亦將待遇工人之眞相、登報宣布、彼此相抵相抗、而罷工之風潮起矣、工人遭此不幸、來會求援、敝會以雙方均係同鄉、不可持之過激、致傷情感、爰即開會公推代表出爲調處、所持調解要義、即一面勸告工人、安心上工、條件讓步、一面勸告店主改良待遇、酌加工資、期以和平了結、消弭無形、又恐轉達情懷、致有不周、特推徽屬各同鄉爲代表、實甘受勞資情形而爲代表、黃社隔閡、致營之於鄉誼可告無罪矣、至於店主一面不予諒解、竟婉言拒卻、敝會以第三者地位、又處此情狀、亦惟祇求官廳出任仲裁、俾得各安生業、而就範店主不善處置、致有聚衆窮帳、擠軋傷人之事、此誠可爲太息者也、現該幫工人、群言全體一致出廠、另謀生計、値此生活維難之世、社會上陡增數百失業工人、同里無資、謀生無路、商業治安、亦難保不受影響、伏祈貴廳長、俯察輿論、憫念苦工在足以維持生活限度、飭令酌予加資、俾該業雙方、均得早日發生、則感荷仁施豈有涯涘、倘有責在敝會者、斷在鄉誼、所不敢辭、謹備芻忱、諸惟諒察、敬頌政綏、安徽旅滬同鄉會謹啓、六月二十三日、

絲廠工潮尚難解決

▲昨日工人領薪情形

虹口各絲廠工人、同盟罷工、業已十日、雙方各走極端、一時恐未能解決、官廳方面、又以無從調停、除先行勸道工人外、日來正籌妥協辦法、以平風潮、昨日各工廠、結算存工工資、各廠門首均由各該地警捕、照料一切、且惟工人之前往領取者極少、且無意外事發生、聞各工人事前曾集議一次、決定暫爲一致拒絕領算工薪云、

▲學生總會致絲廠函　絲廠女工罷工、迄今已近十餘日、各界對於此事頗多援助、日昨全國學生總會致函各絲廠主、勸其容納女工要求、以免勞資情感日惡、茲錄如下、逕啓者、此次各絲廠女工發生罷工風潮、彼此相持、十日於茲、女工方面所發表之宣言、敝會已知其詳、貴廠主所持之理由、敝會亦嘗聞之、敝會於此、竊以爲際此新繭上市、正貴廠主謀發展之時、若罷工遷延時日、對於貴廠主損失未免太大、至女工罷工要求、確係生活壓迫所致、所謂四角五分之工資、聞又係向例、所求似無過分之處、縱云今年絲業停滯、貨價低廉、然女工要求、乃爲解決生活而起、貴廠主自可予以原解、敝會不忍貴廠主與女工各走極端、或因而兩敗俱傷、爲此函勸、幸尊貴廠主憐憫女工之困窮、概俟准予所請、匪特女工之幸、抑亦貴廠主之幸也、(下略)

水產校學潮六誌

吳淞水產學校自發生風潮後、非特校長與學生雙方處於不兩立之地位、即學生中態度亦頗不一致、茲將離校學生之聲明書、及三年級學生沈士恭等致省長電錄下、

▲離校學生聲明書　各報館轉蘇本省父老公鑒、敝校校長張鏐、辦事糊塗、行爲專制、同人等早思去之、祇以壓勢力脅迫之下、稍有遺言、即遭開除學籍、故隱忍不敢發作、此次校中各體同學、曾行驅張運動、同人等皆深表同情、乃閱報章、竟載有同人等不贊成逐張風潮一則、顯係學校當局造謠、今特聲明同人等離校之原因、(一)黃守柳、徐鳴鵬因病請假、(二)俞錫駟、許景武、徐惠明、蔣忠祺、朱佛生則因畢業期屆、忙於作畢業書、故未加入、此次離校、實因學校當局嚇以大兵將到、嚴拒請願學生進校、不離校則一律對待等語、威迫之下、與得離校、甚非本心、恐外間誤聽評言、謹鄭重告明眞相、黃守柳、徐鳴鵬、許景武、兪定馬、蔣忠祺、徐惠明、朱佛生同啓、

▲學生沈士恭等電省長　該校三年級生沈士恭等電省長云、同學罷課停子、種種越軌舉動、實不承認、省長已電省委切實查辦、並令學生即日出校、毋任逗留滋事、

中國公學風潮（續誌）

中國公學中學部、因學校開除學生楊賢、發生風潮、日前該校同學退學團、派代表何幻生等二人、至全國學生聯合會、陳述一切、並請求予以援助、學生總會以該校教職員辦理此事、不合教育原理、當於昨日致函該校代理校長陳筱山、請其恢復楊賢學籍、以息衆怒、而維教育云、吳淞中國公學中學部學生要求撤換教務主任陳寶善(達夫)、此事代理校長陳筱山已當衆宣布承認大衆要求、一面卻將此次要求學生之一楊賢斥退、後經學生五十人提出質問、而代理校長竟命令此五十人一律退學、並限期遷出、聞此五十人處於迫逼無法之中、正籌備移選云、

華界捲煙業今日停售捲烟

▲因反對稅局更改新章

本埠捲煙業公會、於昨日午後三時在甯波路煙業公會開會、各區同業代表到二百四十餘人、陳良玉主席、首先報告稅局來函、大致謂更改新章、批售捲煙、須購用濾印、通行證、否則即將照章罰辦、公會勸告同業、幸勿愈躏等語、同業聞訊之餘、憤激異常、僉謂稅局和逼不已、同業生計維艱、一致主張自今日(念四)起、華界同業停止售煙、改營別種生意、此議既倡、掌聲雷動、當由大衆表示決心、決不反悔、次主席報告浦東同業代表被拘情形、請公決援助方法、因華界既經自願停售、則此事一時不生問題、俟相當時機、再以援助、最後報告德商高洋行來函、係爲小失大、至五時散會、又該會定明日午後二時仍在原處開會、茲將華界捲煙業停售宣言錄下、我捲烟同業、終朝營營、藉博蠅頭微利、除此生活、別無可圖、自特稅問題發生、輾轉奔持、未達目的、際因各方斡旋、乃顧全教育前途計、忍痛承認、貼用印花、乃最近稅局、更改新章、苛細無遺、是絕我同業生活之途、同業咸日擔負之重、悲將來生活之艱、亦惟有停售捲烟、改營他業、藉得苟延殘喘、以謀衣食、區區苦衷、尚祈各界君子、有以諒之、謹表微忱、敬希公鑒、

皖幣廠並未停鑄

▲專營運銷上海　▲趕造低色雙毫

總商會昨得旅皖同鄉來函一通、函云、逕啓者、頃閱六月十七日報載安慶造幣廠擬暫行停鑄電、內稱該廠已於數日前呈明省署停鑄等語、閱之深爲駭異、查該廠現在不獨並未停鑄、更於十四號起加鑄低色廣東雙角但毫、日夜加工、每日皖鑄雙毫四五十萬枚、成色每兩只有四成銀、六成純係紫銅、較與廣東雙角成色更低、聞此項雙毫係專銷上海、今日已由鎮蘇裝運雙毫四十箱、每箱計一萬一千枚、惟四十箱內、只有大洋三箱、預備查驗之作、此次鎮蘇係裝至南京金陵關上游三汶河、再改裝民船由內河運至漢西門、然後陸續裝車、赴滬銷售、該廠對貴會則稱停鑄、而反積極進行、作弊之巧、眞令人莫測、特此奉達、究竟應否設法堵截、以免禍滬之處、尙乞裁酌、此致會長台鑒、旅皖江蘇同鄉公啓、

交涉員復紅會函

▲爲安置俄難民事

江蘇特派許交涉使、前曾代假紅十字會吳淞防疫醫院院址、輪流安頓俄難民、而一切難支、該會不能例外負擔、曾於昨四日函請交涉使另行設法、昨許交涉使復紅十字會函云、逕復者、接准六月十四日大函、以俄國難民刻已到本會吳淞防疫醫院暫住、共計七十五人、其逃難遊民院飯食、及該難民使用應用之修火等、均須由院供給、希爲查照、等情、本署除催院墊付外、其餘一切供給、曾准照辦、請飭員妥爲警備、俾該院得免供應、所有房屋、務祈傷警監察俄人、毋得任意作踐、如有損壞、應責令賠償、以重公產等由、查此事前准本署陳科長等、與防疫所趙醫生接洽每日代措該難民等十名火食、將來此款、擬商由俄僑事務局、在俄國慈善團捐款項下歸還、現准該局送來洋二百元、囑爲轉交前來、除派陳科長將該款面交吳淞防疫所、暫作該難民等火食等應用後、再續領外、相應抄錄該所收條、函達貴會查照、至該所房屋、已諄囑俄船僑紳、飭知各俄人、在所內安守本分、尊重院章、不得任意作踐、並飭警隨時察也、

外交會致加藤內閣電

▲促其廢止廿一條　交還旅大

上海曹州路國民對日外交大會、以日本加藤內閣有交換條件廢止二十一條之說、極爲注意、特於前日集會討論、經衆公決致電加藤促其自動無條件之廢止、並警告其欲謀中日親善、非排除中日間一切障礙不可、電云、大日本國加藤首相鈞鑒、中日兩國、唇齒相依、存亡相依、輔車不能孤存之勢、乃貴國以短淺之眼光、卑劣之手腕、強取擭奪、肆行不義、致引起敝國人士之不平、撥擾多年情感愈惡、緣是而貴國所蒙之結果、適召其反、殊爲貴邦不取也、今貴閣下拜命組閣、亦曾聞昔年閣下手造之念一條認爲非計矣、自宜立即撤止、旅大亦應就日交還、對日外交大會叩漾、

外報紀俄前總領事之談話

▲關於移交俄僑事務局事

大晚報云、前俄國駐滬總領事、現充俄僑事務局代理委員葛羅司氏、頃傳其已奉上海交涉員許沅氏之通告、囑將該局及其各種事務、移交與埃發脫氏、蓋埃氏已被任爲蘇俄總領事也、但本報於今日特派代表、往晤葛氏、葛則否認移交之說、並謂曾對許氏談及、該局事務、甚爲複雜、不能於數小時內、即可移交、大約非數月不辦、按此問題甚屬煩難、據現在該局中人之意思、以爲應由上海工部局及領事團解決之、自中俄協約簽定後、工部局及領事團方面、本已注意及於此事、但其態度如何、迄今尙無所表示、葛氏又謂現時實不能有所動作、但爲時必亦不遠、屆時當發表一種宣言、葛氏旋又談及俄難民問題、其言曰、今後各問題中之最困難者、即曾經在該局註冊之七千難民、俟該局閉歇後、將如何安頓、誰供給其食料、若輩又不能逐日來局向交涉員及領事團之前、故必須有特別調濟之人、因此之故、俄僑事務局、竟如中國政府接濟之、許沅氏未嘗談及局委員之一、對於現今之情況、有充分之明瞭、亦以俄人事務之般繁、該局實不能閉歇也、記者又詢以蘇委之俄總領事、或不能管理此等難民否、葛氏答謂、此層渠不欲多言、但謂此間難民中、有大部份、絕對不肯在蘇俄代表手中註冊、蓋以此適反對其政治之宗旨、總之、此問題與其他各國居有少數僑民之通商口岸、完全不同、此間之人數、既如此衆多、自成爲非常困難之事、此後情形如何、當全視俄僑事務局之命運而定云、

商會拒絕皖幣

昨日下午二時、旅滬商幫公會、因皖幣繼續製造、影響市面匪淺、特召集職員會議、二時十五分、振鈴開會、到會者十八人、會長錢錫丰主席、先報告開會宗旨、次經王燮秋等先後討論、議決、各幫堅行拒絕、致電皖省馬聯甲、請即飭制鼓鑄、至五時許散、電文如下、(銜略)滬埠邇來發現皖新銀幣、驗其成色、與法定條數不符、質劣而輕、市面拒用、近有奸商串赴皖省以賤價購運來滬、並以二角之輔幣爲多、劣幣驅逐良幣、遂致市面恐慌、影響商業甚鉅、實非淺鮮、務懇鈞長令飭該廠從速停鑄、無任禱盼、旅滬商幫公會叩漾、

智利領判權問題

▲外交團之主張

文匯報云、茲據北京消息、外交團不欲關於上海智利領事之地位、主張不論其有無撤力、凡關係該國人民之案件、可與該國領事辦理、另據本埠消息、領事團已贊成此種辦法、中國政府、雖以爲智利國不得享受治外法權、但在公共租界、該國領事、未嘗不能享受也、

省教育會年會期

▲八月二十日

江蘇省教育會本年第十次常年大會、會期已經會長宣布、定八月二十日開會、並由職員會議決仍於大會期前分日開各研究會、其視學研究會、應擴充範圍改稱地方教育行政研究會云云、

國貨會在杭開會

▲職員定今日回滬

上海市民提倡國貨會赴杭開會、前日爲第三天、浙省教育會副會長李俊夫主席、發表對日問題、語甚痛切、繼由李次九、鄺緩之、袁履登、曹慕管諸君演說、次武林拳術研究會精武體育會、表演國技異常稱勇、是日下午一時開會、天朗氣淸、至十二時會場中已無立足餘地、到會人數約有數千餘人、至國貨工廠陳列物品、頗形踴躍、各項出品、幾至應接不暇、散會後、當由杭總商會會長金百順君、邀請曹慕管、袁履登、陳翊庭、王漢強、蔣夢芸、石芝坤、王曉籟、王俠峯等十餘職員、設席款待、藉聯交誼、並聞杭地商學界重要人員、尙須開會歡迎、該會職員已訂定十四年前快車全體動身回滬云、

本月運美出口貨

大晚報云、駐滬美國總領事克銀漢氏、刻已正式發表、本年五月份、自上海運往美國之出口貨、共値美洋三百六十五萬四千六百八十八元、連同上四個月合計之、共爲美洋一千五百九十五萬四千九百三十一元、五月份出口貨中、如羊皮棉札絨貨絲馬將牌等、

沿海漁業會之進行

▲張維城已到滬

中國沿海漁業協會宣言、已誌報端、會章草案、已由李乾民等擬就、注重之點有五、(一)不拘黨派、(二)超出政治、(三)輔助漁民、(四)維護漁權、(五)振興漁業、聞張維城到滬後、即徵求各方意見、各界人士、如吳山葉惠鈞徐可陞、李徵五、陳介銘、彭華英、商陰庭等、均贊同切實組織、進行頗稱順利、將俟地點擇定、即設立籌備處云、

廣西籌賑會成立

▲朱西林當選正會長

滬西廣西籌賑會於本月二十二日、下午八時、在法租界平濟利路停雲里二十號、由發起人開成立大會、到會有馬君武嚴直方陳智偉龍植之江千仭張仁甫萬武等三十餘人、公推陳智偉主席報告籌林災情及本會成立經過、即席舉定會長朱西林、副會長莫孝新馬君武李宗誠、總幹事兼會計交際嚴植之、江千仭、張仁甫、萬武、總務陳智偉、幹事兼文牘陳孟舜、會計兼交際張濟揚、交際鄧培之、文牘龍宗邦、潘浩關諧史、章總文、應務曹山、多數云、

華商銀行債權團昨訊

本埠華商銀行債權團之進行態度、及銀行方面之種種消息、據昨日之所探得者、彙錄如次、

▲債權數目陸續登記　上海粵僑商業聯合會自協助華商銀行債權團以來、向之登記數目者、紛紛不絕、計二十二日之登記者爲數兩萬元以上、昨日(二十三)之登記者爲數四萬元有奇、連前總計已達二十二萬元之譜矣、

▲銀行方面之情形　據某債權人、向粵僑聯合會報告銀行方面之消息云、上海英按察公署、已派員至該行將查賬目、北四川路之虹口分行、所有生財什物、亦於昨日完全移至寗波路江西路口之上海分行云、

▲會計師之進行　估衣路一部分華商銀行債權團、因聘定會計師、昨日對於此事之進行消息如下、(一)會計師聯合會、曾有援助之表示、今日特致函該會、商權進行辦法、(原函從略)(二)函邀羅究會計師處、已由會計師接洽妥協、並已有公告宣佈矣、(三)外埠(青島南昌)之債權人、亦於昨日到寗波路事務處登記加入、(四)英按察公署、據聞律師代表呈請清理之原呈請書、已經抄到、現正翻譯華文以供各債權人閱覽、(五)定本月二十六日(星期四)開債權代表會議、討論對於英按察公署清理問題、(六)會計師今日訪晤粵僑聯合會會長陳炳謙、商權結果、嗣後一切進行、彼此一致、

改騎巡爲步巡之提議

上海縣商事會吳景燦、提議改騎巡爲步巡案云、縣警察之有騎巡、所以備步巡之不逮也、然人數無多、駐在城中、並無用武之地、分佈四鄉、遇地方有警、即其捷足勝人、首發馳逐、則一二人之力、必不能勝盜、或反遭其害、若亦必與兵步同行、則安用此騎巡爲哉、與其欲添補人數、增厚力量不能繼、不若請將騎巡之欵、改添步巡、分布四鄉、旣可收指臂之助、而財用亦不至虛靡、所謂因事求是也、是否請公決、云云、

縣商會議建築

上海縣商會、在中華路九畝地路口購地建築會所新屋、以殷效良爲建築主任、已將工程事宜籌商進行、茲又訂期今日午後三時開會、召集各該會董到會商榷、俾由該主任將建築上一切工程、如需用材料及支配工程等事、即便公決、並招商投標、承辦建築工程云、

烟酒加稅擬投標

江蘇二區烟酒事務局孫局長、因本省局令商增加公賣費稅額七萬元有奇、已令仰所屬各分棧經理核實照加、以補公費之不足、等因、仰即於五日內答復、以憑轉詳一案、茲聞各該分棧、對於加增稅額、頗費躊躇、因各分棧以七月份爲更替期間、若爲多數、聞局長之意、必須照額增加、否則招商投標承辦、於各該分棧期滿、不能遵令照加、即招商投標承辦、該經理等聞得此訊、不免有案外之人插足其間、殊於烟酒同業、頗多窒礙、故已陳請辭退者、居其多數云、

航輪紀聞

▲怡泰失事輪船駛滬　怡泰經理之格林愛涅號、自五月十一日、在吳淞外威力海島觸礁、經三十二天之施救、直至本月之十三日、方由吾要丸設法拖出、即將該林愛涅號船長安奇司入上海、立即入塢修理、其出口之還期、須展至下月內、方可出塢離申也、

▲日輪運貨之激減　本月上旬之日本棉紗棉子各種輸入吾國者、共計十日之內、裝來七千八百八十一件、以較前一旬、大爲減少、須少去一分之一、然以較諸去年同時期內、則又增加三千三百八十件之多、其由各埠運入各地、上海占七百二十四件、天津占二百二十二件、牛莊大連及安東三埠占五百四十二件、漢口祇有二千一百二十件、其他各內地、則爲一千南支那各埠者、計有四千一百七十五件、其轉入七百二十件云、

▲日輪失事之續聞　本埠山下公司之運煤輪彌彥丸、在將近海防之南島岬、風颶猛、全輪下沉、僅有五十分鐘之時刻、以致輪員不及換救、海員不及逃命也、全船載得中國煤約値華幣九萬元、船身約値四十萬元、船中日兩國之海員船主等三十三人溺斃、則慘禍最烈、今由山下公司已請日兵艦往該海港搜尋溺斃船員、並警告各輪勿行該道輪處、因全船既下沉、僅僅一桅桿顯一尖頭也、

▲日郵船北洋之航業　日本郵船公司、茲因對華航業之內、上海及青島北洋各航線、今已與近海郵船分辦路線、凡上海之四線及青島東鮮西韓各路、統歸遠洋公司經營、而所華北之牛莊天津神戶三線、則今已改歸近海郵社接辦、故如下近海郵船會社之業將北洋二路之輪、從現在起另行支配班次與輪船、茲查如後、

輪名	輪別	航線	班次
祖稜丸	郵船	橫津營	月三次
營口丸	又	阪神津	十六日一次
山東丸	又	神滿津	月四次
淡路丸	郵	橫濱滿	月三次
勝浦丸	商	橫濱	同上
芝罘丸	郵	阪神津	五日一次

滬海銀行清理案

▲行長陸冲鵬逮捕在押

滬海商業銀行行長陸冲鵬、因挪用行欵甚鉅、致該行不能支持、於前年倒閉、經債權人控由公共公廨將陸拘案、著交一萬元保候訊、陸自保出外後、逃往湖門原籍、嗣經本廨派員將該行賬目清理、迄尙未結、有王敏甫者、係該行之債務人、由理賬員禀請公堂、將王傳案訊明、判令還欵、王以所欠該行之債、當時經陸冲鵬、與其弟陸耀庭允爲代向理賬員處設法、案洋三千元、可免起訴、故如數照欵付給與陸、詎仍被理賬員控告、始知爲陸所愚、而陸之原籍住宅、亦係由王承造、被欠造價七千八百餘元、近經王偵悉陸冲鵬已潛來滬、匿跡長濱路長樂里、特延王成律師、於上星期五投廨請出特別傳票、派探於前日密往、將陸冲鵬一名拿獲、押解到廨、着交一萬八百元保、候之親期、因陸於陸上交保、次陸在押已有四天、尙無人爲之具保、並聞滬海銀行各債權後逃避、致保人代爲受累、故此人均不肯爲之作保、仍行押已被擭案、將即投廨訴追云、

清丈局之縣示

▲測量佈告

上海縣知事公署、昨發佈告云、爲佈告事、案據上海縣淸丈局總董姚文楷、董事秦錫田劉增祥胡人鳳陸文麓呈稱、竊本局淸丈之程序、業經議決全境、劃分爲三大區、先第一區、先於本年四月開測、當經布告在案、茲於本月七日起、又於七月一日起、施測第二區淸河涇蒲淞法華等六市鄉、以新涇市爲起點、各六市鄉董佐查照外、應請縣署照地勢、次第施行、除分函北引翔六市鄉人民、一體知悉、測時懸立之各種標記、務須切實保護、以免阻礙、而利進行等情到縣、除令各圖地保、妥爲照料外、合行出示布告、仰諸色人等、一體知照、特此布告、

莫干山避暑設備

▲車船接運照常通行　滬杭甬鐵路、前因連日陰雨、該路所經之浙省武康縣屬莫干山鐵路暨旅館、因該處山水暴發、河水高漲、船隻難以通過橋洞、以致該路之拱宸橋及各汽輪暫行停駛、所有路局所售之車船聯票、亦暫停售、昨已天晴、河水已逐漸退流、故由該路通電、准於今日起、車船聯票、及拱宸橋客汽輪、均已恢復、照常通行云、

▲夏令辦事處開幕　莫干山風景幽佳、交通利便、最宜避暑、每屆夏季、滬上中西人士前往度夏、絡繹於道、上海銀行旅行部、爲供給旅客對於銀行與旅行兩方面之需要起見、特派專員赴山組織夏令辦事處、專辦存欵滙欵等項、及迎送旅客各事、業已設備完竣、已於昨日開幕云、

滬北商聯會常會

▲請錢業公會維持輔幣跌價

昨晚滬北五區商業聯合會第四十九期常會、將介民主席、議決各案如次、(一)范東生提議、暑期已屆、本會中英文日夜義務學校、即日舉行考試、除由校長陳翊庭君宣佈日外、但本屆休業典禮、擇六月□日舉行、公決候各級成績、由教員評定後、於下星期三(即陰歷六月初一日)舉行、本屆休業典禮、請本校校董蒞臨訓話、並給獎品、以資鼓勵、(二)郭葆生提議、本會會務、校務日見擴充、每月經常預算、應如何追加補充、公決提倡特捐、以資彌補、以維收支適合之狀態、(三)將介民提議、滬市銅元雙毫輔幣價日跌、影響民生甚鉅、急應設法防止案、公決致函銀錢兩業公會設法維持、一面設法杜絕惡幣入口、以維現狀、迅速開辦、使金融狀態、不生劇烈變化、此外尚有關於校務建議者、保由下屆常會公決、屆望陶、並議決募捐進行事務多項、十一時始散、

上邑十三年度地方費預算案（續）

▲縣議會函送縣署

第六項留支田房契稅一萬五千元、田房契稅今年約徵十五萬元、照案留六分之一歸縣地方經費、合如上數、以六成充教育費、四成充內務財政實業、第七項省撥菸酒帶徵教育特捐一百四十六元、第二款租息三萬八千八百三十九元、第一項公產房地租三萬六千七百十七元、第一目豫園錢糧廳等處房租七千六百八十元、以下至第十五目詳教育專冊、第二目豫園董事廳房租三千〇十八元、第三目學田租一百九十五元、第四目舊學基地租一千一百七十三元、第五目舊學基房租九十六元、第六目尚文路等處房地租六千四百元、第七目蓬萊路房租一千四百十八元、第八目聚奎街房租四千三百六十五元、第九目敬業書院田租二百五十六元、第十目敬業書院蘆課地租二十二元、第十一目穿心街房租六十六元、第十二目蓬萊路房地租六百八十元、第十三目豫園船舫廳房租四千〇二十二元、第十四目豫園萃秀堂後房租二千二百二十　元、第十五目邑廟公祠路房租三百七十八元、第十六目邑廟兩廊一帶房租二千八百元、第十七目顧孝祠房租三百二十四元、第十八目邑廟戲廳房租一千二百元、第十九目忠義祠房租二十六元、第二十目邑廟護龍橋房租一百六十四元、第二十一目海沙塲房租六十元、第二十二目也是園房租九十六元、第二項公款息金二千一百二十二元、第一目教育公款息金一千六百六十二元、說明細目詳教育分冊、第二目地方公款息金三百八十四元、第三目典公祠息金五十六元、第四目公債票息金十九元、第三款學校收費交議數三萬五千八百八十六元、議決數三萬七千七百二十六元、比較增一千八百四十元、第一項縣立各校學費交議數三萬五千五百五十八元、議決數三萬七千三百九十八元、說明以下各目收入細數、詳教育費專冊、第一目敬業初中學費七千二百元、第二目農村師範學校四十八元、第三目務本女子中學校交議數七千三百六十元、議決數九千二百元、比較增一千八百四十元、第四目乙種農業學校三百六十元、第五目第一小學校一萬二千〇四十元、第六目第二小學校一千四百四十元、第七目第三小學校二千八百八十元、第八目第四小學校六百元、第九目第一女子小學校三千六百三十元、說明以下各目收入細數詳教育費專冊、第一目農村師範學校五十元、第二目乙種農業學校二百元、第二高小學校七十八元、第四款雜捐交議數十二萬九千五百元、議決數十五萬八千九百元、比較增二萬九千四百元、第一項房捐九萬六千元、說明本縣戶口日增、房捐收入與之俱增、照近年收數比例、預計本年約收如上數、內上海市約徵百分之九十六、其餘各市鄉約徵百分之四、以一萬四千四百元補助上海市教育費、二千四百元補助縣立公共體育塲、四千八百元補助公立上海醫院、五萬四千八百二十六元撥充縣警察費、四千八百元除去徵收費、尚餘一萬四千七百七十四元、儘數撥充建築議參兩會經費、合併登明、第二項年租餘款交議數五千元、議決數一萬元、比較增五千元、說明民國二年年租餘款在一萬元以上、近年轉立道契地畝約增一倍、餘款當然較昔為多、雖因錢價低落、每畝餘款較昔為少、但因畝額之增多、當亦無甚懸殊、且道契地、非盡上則之田、更多向不完糧之地、而每畝每年一千五百文之年租、無不照徵、原冊祇列五千元、未免過少、姑照民二餘款改列一萬元、俟決算時考核徵收冊串、方為確實、因交議冊內未將道契畝分完糧數額及該費用逐細說明、又未由縣照案造冊備考也、（未完）

平教會幹事會紀

上寶平民教育促進會、昨日下午四時半在博物院路全國青年協會藏書樓、開幹事會、到會者有殷芝齡、馬崇淦、劉湛恩、郁瘦梅、王耀三、張振鐸、曹善祥、周勗成、倪孝同、馮鬧馨、樂嗣炳、金崇武、馬文亭、程宏志等十餘人、殷芝齡主席、首由主席報告開會宗旨、次由劉湛恩報告試演平教學生之成績、平均均有五十分以上、再次樂嗣炳提議、關於招生以前、應有如下之準備、㊀年齡、十五歲以上為合格、使成人不致與兒童共學、㊁程度、應有一定之標準、以免教授上之困難、㊂人數、未招生前、應由各該校有一預算、然後照數招生、以免有人滿之患、㊃分班、所有學生、以男女分班、或語言分班、㊄保證金、凡學生之來學者須納保證金若干、以免中途輟學、㊅教員、每班以一人為原則、須聘有教授經驗者、如以學生當教授、須有中學以上者為合格、㊆平校之教室、除主教者外、尚可加一督教者、收效較巨、次馬崇淦對於第六項有一提議、平民學校教師、若不受酬者、於教完四個月後、當由總會授予獎狀、或紀念品、以資鼓勵、以上各項、均經衆詳細討論通過、各幹事之預定提議、以時間甚遲、不及討論、須俟下星期一再行開會共同研究、七時散會、

小學研究會會事件

上海小學教育研究會、於前日開普通研究會、到會者三十人、由教育局長李頌唐主席、是日並無議決案、僅報告三件、照錄如下、一件報告松江小學教育研究會送到小學教育季刊第一期一百本、並徵集第二集稿件、請六月中送去、一件教育委員唐腆君、報告蘇錫實業參觀學校教育狀況、一件教育委員陸伯祥君、報告蘇錫參觀教育行政狀況、

豫學生今日放洋

▲河南同鄉會歡送

豫省考送美德留學生四名、陳治策（滎陽）北大英文學系畢業、開封黎明中學校務主任、赴美入卡內奇工業學校、何緒續（商城）福中礦務大學畢業、曾在中原公司服務二年、擬入於西銀礦務大學、李相楫（洛寧）在開封留學歐美預備學校畢業、擬入西雅圖華盛頓省立大學研究農科、閻黎銘（淅川）上海同濟大學醫科畢業、現充寶隆醫院醫生、擬入德國哥廷根醫學研究院、赴美三人、定於今日放洋、閻君稍待即行赴德、旅滬河南同鄉總會、昨日下午二時、特假西門外唐家灣憩園開歡送會、並公推張仿溪馮選遊代表同鄉會於今日至碼頭歡送、

納稅會選舉消息

▲請總商會監視

公共租界納稅華人會、兩請各路商界聯合會、暨同鄉會監視選舉、已誌前報、昨又致函上海總商會、請屆時推派代表監視、並協助一切、略謂本月廿八日、上午九時、假座貴會開第四屆選舉大會、同日下午一時、舉行開票、爲特函請貴會、推派代表蒞場監察、並協助一切、事關選舉要公、諒勿見却、並希將代表台銜、先期見示、俾便接洽云云、

閘北戶籍開辦費

（請領）閘北戶籍員干棟、昨致滬北工巡捐局函云、逕啟者、接奉寶山縣知事函開、案准滬北工巡捐局函開、前准大區商擇閘北區調查戶籍經費一案、當經呈奉護軍使指令、除開辦費先行照撥外、經常費俟按月照撥、此令等因、奉此、相應函達、即希查照為荷等因、准此、合行函達、即希查照等因、循誦之餘、莫名心感、但敝所開辦伊始、事務殷繁、而需款孔亟、用特函達、請將允之開辦費洋一百二十五元、先行惠交、以濟眉急、無任企禱之至云云、

老北門街之盜案

法租界老北門街第四十八號門牌和利銀貨店、於前晚一時許、突來盜匪五人、敲門入內、以購風爐為由、各出手槍、嚇禁聲張、當即上樓搶劫去鈔票一百五十元、現洋三十六元、携洋而逸、後由探捕到來、匪已無蹤、詢據事主言稱、該匪等到來敲門、詭稱伊等係在輪船上為茶房、欲購風爐數只、因白晝恐被關員查出究罰、故此晚間到來購買、因此商人信以為眞、遂予開門、若輩一哄而入、各出手槍恐嚇、致被搶去等語、該探等據情回報捕頭、諭令務獲該匪等到案究辦、

翁友清慘死案之眞相

▲甬同鄉會請旅滬同鄉注意

甬人翁友清被蜀通輪買辦程淇、誣良為拐、勒死移屍、價賣其妻一案、迭經全浙旅宜同鄉會、暨寧波旅滬同鄉會代為伸雪、惟此案發生地點在宜昌、詳細情形、旅滬同鄉多未明瞭、昨旅宜同鄉會、特將經過詳情、函告甯波旅滬同鄉會、原文如下、翁友清年二十一歲、浙江寗波慈谿縣駱駝橋人、向在重慶天寶銀樓為工、因之嗣續、於本年三月間在重慶出價繼娶一妻、名萬少妹、又名桂花、年十五歲、四川人、係秦玉卿使女、漆王氏為媒、立有婚姻證書、曾報明渝警察署蓋印立案、於陽歷六月二日携妻由渝乘新蜀通輪赴宜、川籍買役見少妹稍有姿色、以引誘言語時與少妹扳說、繼見翁友清孤弱易欺、遂評指友清為拐帶女子、不由分說糾衆毒毆、傷痕甚重、復拖至上艙告訴、買辦程淇、亦指為拐帶、喝令再打、友清惟狂呼救命、斯時該輪由該買辦埕淇挺身竟誣實拐匪、聲言到宜當送管究辦、客人以為確是拐匪、遂無異議、打過之後、友清檢出證書、欲面交買辦驗閱、輪內有一公正人向友清道、你勿直交、恐被毀滅、須交我轉遞為妥、遂付其人交於買辦、買辦一看云、此証書是假的、你出來干預、想係同黨、幾欲無辜扣留、一面遂將友清用繩綑禁暗艙、一面將少妹帶至上艙房間、迨四日該輪抵宜、該買辦程淇捏詞誣告五區警察署、魏署長魏詩和江派警官帶警士四名至輪、將友清及少妹並行李扭解至警察五署、羈押更換、該署長魏詩和與程淇素有交誼、且詩和之次子在該輪當二買辦、用專制手段枉刑逼令離婚、一面詩和私自得贓將少妹與紹鯨局傳達為妻、五日飭警士梁福山帶同五署警察押友清至同震銀樓、彰友胡裡恩處取保、同震同人見友清渾身傷痕不肯作保、仍由該警士梁福山帶回五署羈留、於七日下午由十八保保董羅文卿持友清家書二封、至同震銀樓報稱、對江五龍舖沈香寺後左家冲地方、山傍大樹上有懸掛男屍一具、袋內檢出是信、所以前來通知、同震樓翊胡裴徐三友前往相認、果是友清本身、死狀極慘、移與宜昌縣知事臨場檢驗、得死者翁友清耳際足心致命穴受重傷、目角面部腰間或等根枝發屬柄致傷、其致命原因委係生前被勒移屍、假作自縊身死、現有驗斷書足證、當胡裴徐三君覩屍回來、將各節目覩情形、申報於本會、當經本會邀集同鄉千餘人開緊急會議、議決照電沉冤、呈向宜昌縣訴告該輪買辦程淇誣良為拐拘屈慘死、十四日蒙縣票傳訊程淇及茶房船役人等十餘人到案、經知事據各方密探報告及各被告口供、以程淇難辭其罪、暫令出洋二百元着舖號交保、將輪上飯司及茶房一人發押、茶房頭目取保、該輪火車包芝林（甬人）不實供詞諉程淇、火艙頭王阿六（甬人）略供輪上打友清是有的、喊救命亦聽明、（四川人）說殿打、火艙夥計陸某供友清與茶房買辦半票兩張、在輪上因少妹不善梳頭、友清代梳、船役逕喚夥指罵、友清出來訴說、飯司王漢卿即打友清一掌頰、各茶房船役相繼拳足交加、棧堪亂打、打後押至上艙、但不肯說交與買辦、至該輪川人員役均供推諉、尚未取的確供詞、幸與知事詳悉本會此事關乎人命重案、務要徹底根究、昭雪奇冤云、當晚會議、五署署長魏詩和亦屬行兇主犯、即電呈省長暨警廳速將魏詩和撤差、於十五日進呈宜昌縣知事、請將魏詩和歸案訊辦、兩呈遞後、警廳尚未批示、業將該署長撤換、均分述上海漢口重慶沙市各同鄉會、旅荷各處同鄉會同仇公憤一致援助、十六日蒙縣批示尚屬合法（另抄附）重慶四川旅渝同鄉會派童硯青君為代表、已赴宜發表、渝全體同鄉願協力援助、並願傾囊助、為死者申冤、務必徹底懲究主謀兇犯程淇魏詩和以及幫兇、非達到目的、誓不甘休云云、另函大意以是提綱核、並乞告知同鄉諸君無任至禱、此請寧波旅滬同鄉會、又據萬少妹又名桂花供稱、輪上有一四川人向我說、不要跟下江人、若跟下江人、定將你殺死、恐屍骨不能還鄉、或賣與上海妓院為娼、不如跟我為妻、並教我說不願跟友清、進五署之第二日署長即將我帶紀局、着房黎紅年、當晚成親後、隔日又教我到五區署、始知翁友清已被人勒死云云、

私販軍械調查

（押候）總巡捕房西探長拉文、譯員曹賜和、前日偵得有人在南京路大東旅社五十三號房間、私販軍械情事、當即密往該房、抄獲手鎗四支、子彈四百粒、並將販賣是項鎗械之粵人周商甫、李守南二人拘獲、一併帶入老閘捕房、昨晨解送公共公廨第一刑庭、即據西探目穀拉文、投案稟明前情、並將搜獲之鎗彈呈案、請為展期、俾可調查、旋兩被告同延律師到堂辯稱、被告等均已承認、請求准予交保等語、經關讞員核供、會商英副領事、判被告還押、候展期再訊、

洞庭同鄉開大會

洞庭東山旅滬同鄉會、於前日（二十二）午後二時、在斜橋東山會館、舉行同鄉特別大會、選舉會董、並備各種游藝歡迎新會員、同鄉到會者約共八百餘人、何護軍使亦派代表鄭副官到會、二時半開會、首由主席朱獻淮會長宣布開會宗旨、繼由會員投票選舉、四時結果、當選者葉扶霄、邱楨卿、王俊臣、席雨孫、朱掌衡、孔金聲、嚴秋庚、孫吉甫、沈田莘、鄭澤南、翁迪明等十二人、當選會董、末舉行各種游藝、

台州同鄉會會議

昨日下午七時、台州旅滬六邑同鄉會、開徵求董事及各業董事聯席會議、到會者百二十餘人、公推楊雲帆為臨時主席、提議事項、如下、㊀徵求董事二十人、分定甲乙兩組、另組分隊徵求辦法、㊁會員入會費是否分等、暨常年費是否分為四種、應先決定、㊂時屆炎夏、施診施藥、應須舉行、擬延聘張衛生君為義務醫生、酌給車馬費、㊃台州禁止柴炭出口、應否公電各長官嚴禁、議由黃申甫、葛體泉、陶昌甄、管昌青、戴昭榜、金達三、羅康臣、等以次討論、對於㊀以各業領袖担任徵求董事、分隊徵求、由徵求董事認其成、㊁入會費不分等數、常年捐、則可分為四種、㊂施診施藥、准於陰曆六月初一日實行、函聘張莊生君、為義務醫生、酌送車資、㊃應公請各長官阻設公司、嚴杜出口、俟下次開會時、提呈分請、尚有重要、應議事項、以時間已迫、不及討論、保俟下次續議、

早烟改良會開會

中國早烟改良會、於昨日下午三時、在南市烟業公所、開第廿八次常會、到者三十餘人、公推陳澹楣為主席、略謂我早烟一項、為純粹國貨之一、祇因業中默守舊法、不求改良、致營業感受捲烟影響、日見衰落、今者各界發起提倡吸國貨、並有提倡早烟之舉、故本會迭接各界來函、日有數起、詢問改良烟絲之出品、本會對之、當如何答覆、以答社會、應請到會諸君加以勗勉、經衆討論、僉以改良烟絲、雖未出品、已能預得各方之歡迎、決即贊成公作正副主任陳澹楣裘景雲我寶庭等、從速製配、藉以早日出品、當即表決通過、並組織改良烟絲審查會、推定魏觀章施永焚裘景雲陳澹楣我寶庭等五人為審查員、公推魏觀章為審查長、一面登報徵求改良烟絲製配方法、一面推派徐趙二君、備辦上屆常會席上所認定之公作股本、

灘地升科價值法（續）

㊂擬修改各節如下、（甲）估價、此事目前似仍照舊法以工部局之標準價目、或由估價者定之為妥、否則一遇爭執、在公判處必遭失敗、蓋沿河地產之轉契甚少、是以其價目難以推定、茲有一法、即請估價員二三人、組成一公估處、但如此辦理、其費須二倍或三倍之、而其結果、恐亦不能十分完美、敝意所估之地、無論其在何處、本身之情狀、必須詳細知悉、欲如是、各地須請熟悉者估定之、庶幾可以無偏、（乙）定價中扣除百分之十、其辦法不甚合理、猶于小面積之地面為尤甚、蓋沿岸業戶、非他人可强其升科、但本人如欲升科、即須升全面積之地畝、至於升科費中、扣還二年之利息、甚屬正當、但目下利率、須由七釐改至六釐、如是定價中如除下百分之十、則地價即畝數與千分之八百〇一相乘之數、非千分之七百八十六也、如定價中不除百分之十、則地價即畝數與百分之八十九相乘之數、（丙）關於不准建築地段之升科費、就各地之情形、減去百分二十五三十三及六十六另三、亦甚合理、（未完）

火車撞人溺斃

滬杭甬鐵路、昨日上午六時許、杭來之四號客貨車、駛過老龍華相近之三號橋（即百步橋）地方、該橋橋面、有一鄉民肩挑糞担、在該橋經過、適車到不及避讓、當被機車撞落河中、當經該車車長報告上龍南站長、及警務處楊巡官、派警飭傳該處地保、設法向河中撈覓屍身、至昨晚尚未撈獲、

青浦盜匪帶回

盜匪潘阿二張柱林張桂生張阿五等、於陰歷四月初十、糾同黨羽三四十人、明火執杖、搶劫青浦南門外張家宅之前省國會議員之顧昌國顧昌琿家、值洋五千元之衣服飾物、案發逃至上海、於十二日早五時許、潘等四人、携贓乘車在滬西憶定盤路行走、被探捕將潘等四人擱獲、連同贓物、一併帶回靜安寺捕房、解廨訊悉、該被告等、係青浦刦案之盜匪、諭飭押候青浦派探迎提在案、茲悉青浦縣知事、業已備文、派偵緝隊長楊安青、偕同事主家賬房許錫鵬、於前日到滬、投靜安寺捕房、昨晨將潘等四盜解送公堂、即據來探投遞公文、請求移提、又據事主代表許錫鵬、並稱被刦狀況、並稱現捕房吊到之各贓、均係我家被刦之物、認明無訛云云、中西官訊供、判四被告准交青浦來探帶回、歸案訊辦、

學校消息

▲市北公學　市北公學校友會、成立已久、會員頗多、現因初中部及小學女學各部本學期畢業者、約有五十餘人、該會主任沈少香君、特邀集校友、在閘北寶興路中學部開會歡迎、並請本屆中小各部畢業同學一體加入、以謀會務之發展、前日午後一時、舉行開會、首由主任沈少香君報告會務、並致歡迎詞、繼請校長唐伯耆君及教職員潘公展范霞軒朱劍芒諸君演說、臨末加以餘興、如京戲崑曲唱賓新劇單人等、俱極精彩、至五時許、始合攝一影、宣告散會、

▲上海美專　上海美術專門學校、舉行本學期成績展覽會、昨為展覽之第三日、方斜路一帶參觀者踵趾相接、今日為公開展覽之第四日、聞明日（念五日）上午十時、該校舉行畢業式及休業式云、

▲職業學校　中華職業學校二十二日、上午九時、該校召集將近畢業之商科鐵工科師範科學生約六十餘人、在職工教育館舉行談話會、由主席張校長致詞、次黃任之君講演、遂互相談話、各進茶點而散、又該校商科三年級同學、以畢業在即、特發起一級友會、以屏絕嗜好提倡儲蓄通聲氣為宗旨、特於二十二日上午十一時開成立會、

▲啟明女校　徐家滙啟明女校、定於陽歷七月二號下午四時、舉行畢業式、分給獎品、並於同月一號至三號、三日開成績展覽會、開會期中每日自下午一時至六時止、

▲海瀾英文專校　南洋大學英文教員平海瀾君、創辦海瀾英文專門學校、男女兼收、不日即登報招生、聞該校編制分正預兩科、刻已於上海西門蓬萊路新上海縣署西首崇厚里、賃定寬大房屋一所為校舍、積極籌備、

▲金大公學　梧州路金陵大學同學會第一公學平民夜校、已於本月廿二號舉行暑假散學禮、據云該校夏季補習科、已開始招生、

▲培立學校　愛文義路培立學校、定於月之二十八日行休業禮、下學期九月二日開學、該校將於下學期添設中西文夜校、

▲競武學校　甘籠路競武學校、於昨日星期六開第一次籌備大會、到會人數二十餘人、首由該校校長報告籌款擴充校舍情形、一致贊成、當推定籌備主任辦事分頭積極進行、

▲歙縣同鄉會義校　本埠崑山路五十九號歙縣旅滬同鄉會附設商業義務夜校、國語教員因國語專修學校師範研究科畢業試驗及實習甚忙、無暇顧及、故該校國語一課暫停、又該校因近屆暑假、各科教員須離上海、故擬召集校務會議定期放假、

乒乓隊之比賽

公共體育塲青年乒乓隊、前日（念二）與辛酉學社乒乓隊作第二次友誼比賽、地點在辛酉、七時起賽、第一次為六與零之比、第二次為八與二之比、結果以十四與三比、勝利屬諸體育塲、是日與賽員為陳國春、李傳書、林澤人、孫剛勤、陳廣路、陶馥楚、林澤氏、翁致祥、諸君云、

慕爾堂之夏令事業

本埠漢口路慕爾堂對於教育事業、甚為注重、日間有女子專修科、婦女半日學校、及惠工學校、夜間設英文夜校、男女學生有五百餘人、茲聞已定七月一日下午七時半、集會該堂各校合開一休業會、並開青年科於假期中、謀青年正當之娛樂、女子方面、則設音樂班、英文班、國文班、聖經班、交誼團、男子方面設有茶敘團、參觀團、網球團、以及西樂、唱詩、技擊、英文會話、學習唱詩、京話、中國小說研究、英文小說研究、莎氏戲曲研究、國樂、英文演講等團、惟網球唱詩西樂二團、女子亦可加入、每團均聘有指導員、歡迎青年加入云、

飭水爐業繳茶桌稅

滬南工巡捐局稅務處、據征收員報告、水爐業茶桌稅一項、大都藉口抗繳、殊於稅務進行有礙、請為轉報姚局長請示施行、惟該業對於前欠之茶桌稅、已由該局飭知趕緊補繳清楚云、

私藏手槍判押逐

總巡捕房特別機關西探長克勞香等、前晚在大通路新康里一千〇八十八號門牌內、拘獲私藏手槍之紹興人張阿德、徽州人王渭泉兩名、連同手槍一支、一併帶回捕房、詰問口供一過、於昨晨解送公堂、即據西探長等、投案稟明拘獲被告情形、遂將手槍呈案、詰之張阿德供、為銅匠、此項手鎗、係王渭泉命我代為修理是實、王渭泉供、為掮客、前曾代日本人私販匣子砲十餘支、每支賺洋五元、此項手槍、亦係該日人、命我託人代修、經關讞員與英領馬君得供、判決張阿德押西牢六月、王渭泉押一年、期滿逐出租界、手鎗沒收、

盜黨驅逐出境

盜匪陳康林、迭次糾黨持械夥劫牯嶺路方許氏、熱河路馮少蘭兩家財物、案發被捕、解廨訊實、判陳解護軍使署訊辦、嗣經探緝獲陳盜同黨大寶一名、拘解公堂訊押在案、昨由公堂復訊、據原告馮少蘭代表投案、證明本年正月念三號晚被劫狀況、並稱盜黨面貌、一時實難辨認、詰之大寶、供稱陳康林糾黨往劫事主財物、我未同往、惟陳分給我小洋廿八角、求察、中西官得供、判決大寶驅逐出境、不准逗留、

漆作失火之訊判

法新租界霞飛路新民里陳石琴所開之永豐和號棧下張興泰漆作、於前日失火、昨由捕房一併傳至公堂、捕頭稱、查得陳石琴保有火險銀四千兩、詢該陳石琴稱、是日實係樓下房客張阿華所開之張興泰漆作失慎、商人雖有物件包與張興泰代漆、實無關係、張阿華供、是日民人適出外購貨、由夥計俞阿福開火酒不慎、發火延燒、官問張阿華曰、爾店有無招牌懸掛在口否、張答並無招牌、中西官判着陳石琴照賠款罰銀一百元完案、

儲業銀公司昨宴客

上海儲業公司、自開辦以來、營業極為發達、並在寗波設立分公司、昨晚該公司特假四馬路倚虹樓宴請各界、到者甚衆、至十時餘、始盡歡而散、聞該公司計劃、除寗波方面已設分公司外、其他各埠尚擬隨時擴充云、

夏季補品之運售

山西路二百二十號某藥室發售鏡面散、生髮膠、癬瘡水、疥瘡散等品、曾得美國巴拿碼萬國博覽會北京國貨展覽會上海總商會等贈給優獎、近新從高麗友人帶來白參參神、功效與紅參同、四時可服、定價亦廉、

公共公廨訊案彙錄

昨日公共公廨民事早堂第三公堂、由陸襄讞與美貝副領事會訊、㊀屠壽昌延嘉思律師控震餘公司股東兼經理徐純才等違背合同、請追損失案、被告延雷磐布律師請求改期、（堂諭）登報傳吳善馨吳慶云王問梅等於十天內投案候訊、㊀田開玉控秦順泉不還借洋案、（堂諭）被告飭傳無着、應准原告請求、即時判決、着被告給付洋八十六元八角、並負担堂費、飭提到案執行、㊀盧羅山控包榮厚欠香烟借洋案、（堂諭）函請地方審判廳飭傳被告到案候訊、㊀張丹容控蒙盛銀行違背屋伊爲協理合同案、（堂諭）本案不在本公堂管轄範圍、未便管理、㊀魯福兰延高露珍律師控余連桂代辯、（堂諭）候續訊、第四公堂、由俞襄讞與美雅副領事會訊、㊀高達三延禾斯蕾律師控新民銀行董事長李某等不還股本洋案、（堂諭）准改期三禮拜訊、二㊀李少岷延雷雅斯律師請求破產案、（堂諭）派禾爾理賬員、館澗羅為本案臨時清理員、着公示將人欠欠人各款、詳查具報核辦、所有賬簿財產、迅交該理賬員收管、㊀時和首飾號控杜月娥等欠借洋案、（堂諭）候會商宣布、晚堂第四公堂、由陸襄讞與美貝副領事會訊、㊀馬沈氏延高露珍律師控馬銀寶不分遺產事、（堂諭）照本年五月二十二日堂諭執行、㊀左林生控孫克昌欠款案、（堂諭）展期七天候訊、㊀沈阿榮控沈昌生地皮糾葛案、（堂諭）原告請求駁斥、堂費歸原告負担、第一公堂、由俞襄讞與美雅副領事會訊、㊀上海飯店控歐陽志等違背承造房屋合同案、（堂諭）改期續訊、

時評

捲烟業又停售（鵠）

南北市捲烟業、因反對特稅、曾兩次輟業、幸經總商會等之奔走斡旋、始允就範、一致復業、乃最近又以稅局更改新章、而議決一致停售捲烟業、眞可謂多難之秋矣、自捲烟稅實行以來、依照舊章、已極嚴密、倘能切實履行、必無偷漏之虞、宜可相安無事矣、不謂稅局無事自擾、忽行更改新章之舉、從此批售須請通行證、手續益繁、科罰益苛、捲烟業之議決停售、誠有不得已之苦衷、雖然、前者捲烟業亦曾兩次停售、其結果均歸屈伏、此次之停售、是否能遂當局之一改正、未可知、故吾以為捲烟業果有停售之決心者則已、否則、似不可不加以愼重之考慮也、

星相大家雲水道人到滬

雲水道人湘人也、幼年學道於衡山、得異人傳授、尤精於星相之學、民國十年雲遊到滬、新相之人、不下萬數、無不奇中、今適到滬、暫寓河南路滬寗第一旅館、諸君有欲趨吉避兇解決疑難者、幸勿失之交臂焉

介紹人　陳澧明　梁冠公　蔡兆元　劉福生同啓　申249

○電鏡查驗目球○

新出品　金星　銀星　自由架

凡欲配光度準確式樣新穎之眼鏡者須認明上海明明眼鏡公司方可稱心滿意因為明明公司出品精良定價克己愛護目光者幸勿交臂失之也

明明眼鏡公司啓

●上海南京路巡捕房對面

●電話中央四四〇三號

新愛倫影戲院

美租界海甯路 今夜開演

九大本（毛立全君傑作）奇怪人 ◀第九十集四大本▶

（國事偵探長片）鐵血女郎（第三四集 四大本）

最新滑稽 一大本

今天日戲 ◀第一二集 四大本▶

（國事偵探長片）鐵血女郎 ◀大本▶

大趣劇 頭 ◀四大本▶

價目 日夜廳 洋一角 廿一

預告 本院於禮拜五起日夜開演AA女士神怪巨片二春合作古井重波記連台六大本 夜戲加演武術長片半夜怪女第三四集

中市愛倫舊址

法界大影戲院

租界三洋涇橋 在法今夜開演

一次計十八大本

破天荒第一新奇的影片 仙女世界 ◀全部十大本▶

神勇武打長片 神勇孝子（第十三四集 四大本）

大滑稽 四大本

今天日戲 破天荒第一新奇的影片 仙女世界 ◀全部十大本▶

即歌舞台原址 贈品南洋兄弟烟草公司新出品上等多寶牌香烟在本院禮拜三四兩夜隨券每位贈送十支一包請君嘗試之

共和影戲院

西門外方浜橋 星期二

白衣俠客 四本（第七八集）

陰謀 四本（第五六集）

大盜 本

星期三 趣劇 四本

星期四 陰謀 四本（第五六集）

大盜 四本

注意 二星期二星期三下午一時半開演日戲星期四星期六均加演日戲

價目 特別包廂每位半元 普通包廂每位大洋三角 二樓每位大洋二角 正廳每位一角 幼童減半收費

星期日皆換片目

愛普廬活動影戲院

APOLLO THEATRE

北四川路五十二號 即海甯路北首

今晚九時一刻開映 世界名片

◀美麗女明星拉來主演愛情滑稽名片▶

美人福

價目 九角 一元五角

上海大戲院

上海唯一之影戲院 北四川路虬江路口

夜戲禮拜一起連演四天 日戲五點半 夜戲九點一刻

價目 日戲 四角 夜戲 六角 一元

（最著名滑稽艷情片）

滑稽三劍客

加演雜記 趣史

護告者本院原定開演俠盜魯賓漢一片因致不得已展至禮拜五准期開演 本院特演最著名好片滑稽三劍客此片舉動滑稽而見津津有味大堪引人發笑

小世界

中國模範游藝場 在上海新北門內

（門票每位洋一角）

小桃源 ◀請看▶ 划龍船 泥人吹號 五彩電燈 請來賞鑒 眼福無窮

大京班 張單張 劍秀鸞元紫珊 蓋春來 周德成十門角色齊全 京劇族新全唱做有精神 請來賞鑒

女子新劇第四明文戲 愛華社 三小沈 柱寶美王 屢歐美 陶社 男子 新戲 灰鬼黨

魔術 胡慶壽

說書 楊徐 聽 姜濤

黃周 丁中化裝

天韻樓

上海第一俱樂部

柳社 男子新劇

鳳儀班 京兒戲

鳳鳴社 女子新劇

影戲場 晚映 怪電聲

此外女子蘇灘女子雙簧 四簧女子拳術改良中曲 常州灘簧西洋魔術彈詞 評話莫不均 緩上乘至陳 設雅緻空氣 尤足無異桃 源佳境願諸 君盍興乎來

大世界

門票小洋二角 新橋境上海西

中國第一俱樂部

書場（樓下舊遊）（樓上遊藝）

魔術場 共和廳 乾坤大劇場 新導社新劇 京戲場 新新廳

東南北場 雙簧 京音大鼓

◀京菜館西餐室素齋各種細點京蘇大菜珍禽異獸及一切遊藝無不俱備▶

天蟾舞臺

五月念三夜戲

周五寶 馬月樓 陳義蘭 劉松亭 彭春珊 孟鴻茂 于振庭 小楊猴 王斌芬 劉小衡 常春恒 張銘武 劉玉琴 孫瑤琴 宋玉珊 陳嘉麟 明海山 陳永奎 趙鴻慶 陸紅冰 劉鳳來

二本漢光武復國走南陽

新舞臺

五月念三夜戲（價目）特廳四角 頭等二角 二等一角 花廳六角 特廂四角

雙鎖山 逍遙津 伐子都 饅頭菴 法國拿破崙

大舞台

五月念三夜戲

姜松亭 張榮奎 劉雨田 孫稚舟 劉坤華 殷春虎 孫少堂 李瑞亭 姚俊卿 金碧艷 毛小賈 韻珂 達子 璧雲 趙如泉 張桂芬 韓玉卿 孫慶海 張春奎 李勝山 賈寶昇 趙東卿 趙竹楣 王佳

第十一本狸貓換太子 第十二本狸貓換太子

價目注意

更新舞臺

五月念三夜戲

李松山 張菊奎 陳小穆 劉四挑 馮立華 明志奎 雙海子 張燕亭 好戲 修慶喜 楊寶高 森秋郎 張燕庭 王芸 芳 陳小穆 劉四立

美良 探陰山 子遺反 大鬧挑華車 全武 金兵古城會 水擒 一箭仇 史文恭 坐宮盜令 起回令 新排 古裝 月 文武新劇 嫦娥

共舞臺

法界共舞臺男女合演 五月念三夜戲

王鑫甫 薛銀麟 李寶龍 董俊峯 竹翠茹 王艷琴 馬春甫 應寶蓮 趙松樵 李寶龍 金少山 羅 寶 王榮森 陳彩霞 粉菊花 呂 美玉 李桂芳 王文祥 詹潤泉

天門南 興府 嘉 新 太后 哭 雙請宋靈殿 斬門子 ◀全本失足恨▶

廣舞台

新編家庭哀情名劇 捋碎靈芝 三春 投水

新編配景哀情艷劇 樊 離 鳳

新聲全女班 五月念三日夜戲

◀全班文武名角合演▶ ◀全體名角協力拍演▶

笑舞臺

念三夜戲

陸嘯梧 譚志遠 林雍容 夏天人 鄭正秋 愼愁紅 張冶兒 王光能 馮毓秀

全本老林黛玉

乾坤大劇場

新導社新劇 夜價 日價

朱劍靈 趙笑佛 王夢生 張利聲 朱雙雲 羅笑倩 林如心 顧無為 張嘯天 李曼英 夏赤鳳 朱詠芬 陳野禪 倪明星 徐寒梅

念三夜 新編 三本四本 野雞大王

蘇州蘇公司新舞臺

五月念三日星期二

何大慶 郝聲韻 李冠卿 李又宸 小李長勝 劉漢培 何亮學 周丹福 孫牡才 何忠 劉丑 定 鳳 才 劉九林 劉學益 芳吉 才

陽圖 地圖 感天 李陵碑 軍山表 功孝圖 賀天保

蘇州蘇公司新舞臺

五月念三夜戲

何學 孫亮九 沈林 何嘉 雲中鳳 老三麻子 馮子和 小鳳 海 劉漢培 劉峯 牡丹

黃金 大 開 府 全本四進士 珠簾寨

新世界

◀南部三樓平台▶ 露天遊藝 少

◀京班 大排二本▶ 狸貓換太子

南北游藝 南部自由 北部 大京班 趙月樓 談天 十齡童 羣芳會 汪金蘭 姑娘 王筱新 施蘭亭 新蘭社 達社 愛司團 吾友團 髦兒京戲 翁梅倩 影戲 血 影戲 情天 恨海

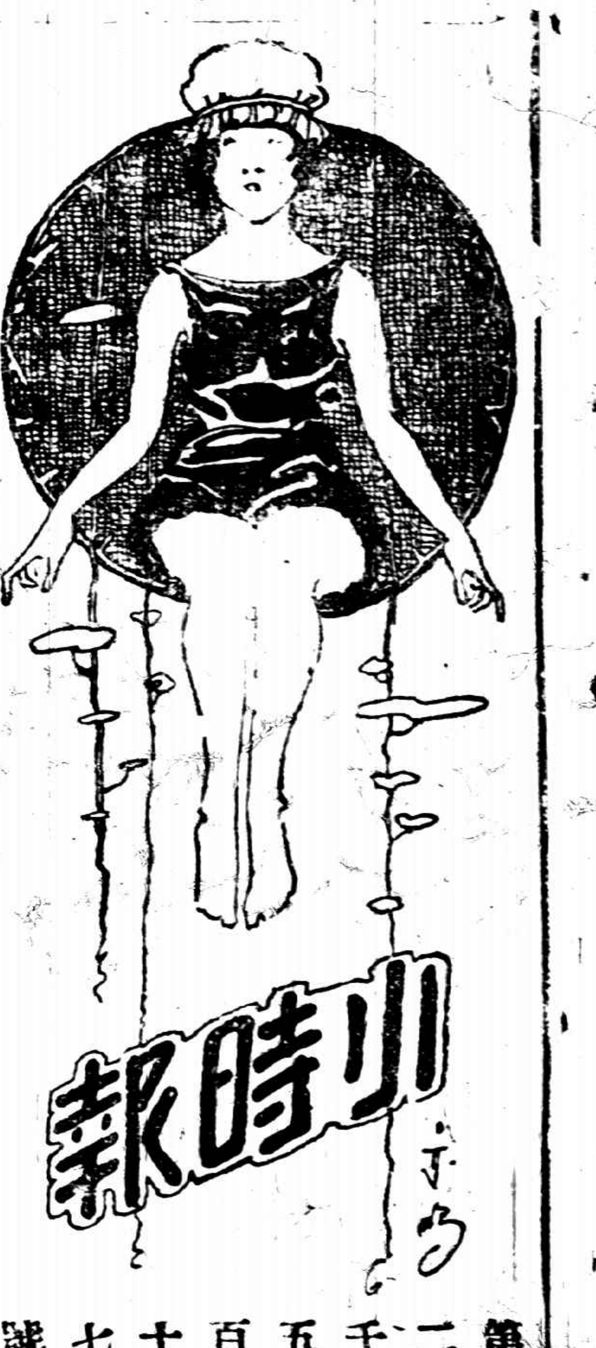

第二千五百七十七號

小言

數不清的上海發財新法

清波

余連日列舉上海之發財新法。初擬取列舉主義。乃既開其端。覺得上海之發財新法。隨時隨事。皆可發見。唯其要訣。則無論何種事業。在上海以不合法之方法做去。發財速而易。反之以合法之方法做去。縱能發財。亦緩而難。以此原因。上海方面。希望發財者。人人捨難而就易。捨緩而圖速。上海遂造成一不合法之上海。容留無數非法之人物活動。社會乃黑暗。而道德乃墮落。於是搆成今日之上海。

小專電

●十九日午。頭髮黨谷芝瑞等。發請帖三百餘份。在中央公園來今雨軒大開宴會。候至二時許。僅到三十餘人。谷等極掃興。黨員某曰。自頭髮黨名起。吾人事多不如意。煩惱絲累人一至於此。(不受酬)(王嘯雲)(北京)

●蘇高等審判廳通令各地方廳。增加各項訟費。最有趣者爲請求提前開審。須納費一元。有人謂創此議者。其人必係蘇滬之時髦醫生。因醫生有(拔號)一元之惡例。(3)(香)(蘇州)

●警廳昨有奇怪命令發下。謂全城各派出所。以後不得栽種花草。以免滋事。巡警莫明其妙。只得照辦。(3)(子禎)(北京)

●荀慧生(白牡丹)來京。住棉花下二條。每日除練習戲劇。即讀書習字。昨濟南某舞台來約。已謝絕。刻應小樓松壽社之聘。不日將出台。(不受酬)(王嘯雲)(北京)

●婁門外某米肆學徒。因涎鄰女之色。遂病單戀。奄奄將死。同事廉得其情。遂向鄰女索褻物。將煮湯以療其疾。女竟慨而許之。(3)(習習)(蘇州)

小新聞

感化學校又送善書

▲風孽記與廣長舌

北京感化學校。自移歸司法部接辦後。因交通便利。印送各書。較前益多。茲該校又發刊第十七種廣長舌。第十八種風孽記。又已印成數千本。開始贈送。欲得此書者。可致函北京宣武門外感化學校索取。惟信內須附郵票二分。以爲寄回件之用云。

記窩窩頭會之義務戲

▲好戲南天　(王嘯雲)

北京窩窩頭會。去冬本定演唱義務戲。至今未演。現因梅蘭芳祖母病故。程豔秋亦新居母喪。均不能演唱。該會假此時期。特約名角演拿手戲。定於二十二十一在第一舞臺演唱。戲目如下。第一天。榮蝶仙王蕙芳金猛閣龍雲甫陳德霖母女會。田桂鳳廟中會。尙小雲侯喜瑞朱素雲頭本秦良玉。程豔秋郭仲衡王又荃風流棒。楊小樓余叔岩錢金福郝壽臣鮑吉祥張鳴才遲月亭范寶亭定軍山斬淵陽平關。第二日。榮蝶仙王蕙芳能仁寺。龍雲甫陳德霖孝節義。程豔秋郭仲衡王又荃張春彥孔雀屏。尙小雲小振亭慈瑞泉孫小華劉景然二本秦良玉。余叔岩田桂鳳錢金福傅小山曹二庚戰宛城。劉嬙楊小樓范寶亭遲月亭李天會開前拆白。吳焦氏之徐碧雲乘此義務出演女起解玉堂春。預備將來重行搭班云(不受酬)

發現刀幣

▲考古家之資料　(華甫)

溧縣炎檢坨東市里。日前農人掘地。掘得古錢二三百枚。其形如刀。端有孔。大者長四五尺。小者長三四寸。其上有金黃色之星誌之。爲考古家告其錢現存炎檢坨惜花軒主人瘦梅處。(3)

常州女校之新劇

▲劇名「平民的覺悟」　(錫安)

常州西門新馬路之從謙女學校。係醞普醫院院長王完白博士獨立創辦。迄今四年。進步甚速。前日爲該校舉行第一屆高級畢業式。開會順序。上午爲畢業典禮。有王完白博士報告校務。姚紹枝縣長給憑。(領証書者二十人)及教育界名人之演講。下午爲學藝表演。將各種學藝游藝編成劇本式。一氣貫串。名曰「平民的覺悟」。分六幕演完。頗能引起觀者之興趣。並可闡發平民教育之精義。甚得觀者稱許。各種國文之表演及圖畫藝術之表演。均穿插劇內。第五幕有各項唱歌遊戲。及跳舞海浪。舞尤爲活潑美觀。服裝製之錦衣長裙。散髮於燈光燦爛中。頗有飄飄欲仙之概。往者有英文表演之故事一則。演白台詞全用英語。高級小學有此成績。殊不易易。觀者掌聲不絕。末由校長王劉卓書女士致謝賓辭。乃散會(3)

貪歡報

▲郎卵大道娼　▲妾作隨風絮

杭州下城馬所巷新十八號門牌居民裘鶴泉。年甫弱冠。家道充裕。縱酒淫慾。揮金如土。享盡其肉體上與口腹之幸福。妻王氏。美而賢。詎裘又納富戶牌女名阿香者爲妾。乃裘某雖有一妻一妾。仍終日盤桓於拱宸花牌樓等處。樂不思蜀。妻妾屢以書言規勸。奈均不聽。以致夫婦反目。時聞勃谿之聲。日昨乘裘某宿於外未回之際。妻妾二人商妥。將家中銀洋及細軟等物。約在四千元之譜。悉數竊出。攜手同逃。迨及裘某回家查知此事。後悔已無及矣。說者謂此係男子好色之惡果云。

關於少奶奶的扇子消息

▲三十號准演

職工教育館戲劇協社。此次公演之英國名劇「少奶奶的扇子」。將於本月三十號七月一號七月二號晚八時半在演於靜安寺路之夏令配克影戲院。詳情已誌前報。茲悉該社此次公演所得之資。將爲改建舞台之用。故售價稍昂。演員方面。除因故離申或因事不克登台者外。劇中之徐少奶奶。金女士。劉伯英。徐子明等。仍由王毓清、錢劍秋、洪深、谷劍塵君等擔任。其他諸角。亦於昨日支配妥定。布景方面。該社前爲此劇特製之布景。尺寸甚小。不合夏令配克之用。故已由中華職業學校附設之中華木工廠。日夜趕製。現亦已告竣。並聞此次大演。有夏令配克之西樂。于每幕閉幕時節奏助興云。(元)

不鳴之鴨

▲沉默

舊金山法資利夫人有一鴨。長年不鳴。爲太平洋海濱產。夫人甚愛之。譏善鳴之鴨。使人惜厭。不及是鴨之涵靜有趣。並聞此種鴨類。並非瘖啞。不鳴爲其天然云(3)(玄楨)

夫妻郵局

▲四十年

美國麻省斐斯胡特郵局。爲意利司夫婦二人所管理。時人稱爲夫妻店。任期歷四十年。而一世紀中郵務長。其調四次云(3)

藝術界消息

▲紐約有一美術家名喬治克。能利用已用過之郵票。剪貼成各種圖畫。不論人物山水。莫不精美絕倫。彼曾有出品一幀。皆在五百金以上云(3)(紅兒)

影戲界消息

本週間電影一覽表

▲上海星一「稽滑之劍客」星四換映「俠盜羅賓漢」
▲卡爾登星一「荒漠遇美記」連映一星期
▲維多利亞星一「破鏡」
▲夏令配克星一「折花破奸」星四 Mary Fin's Gu ality
▲愛普廬星一「美人福」星四「瞻養費」
▲卑爾治星一「結婚俱樂部」
▲滬江星一雪泥卓別麟之「皇帝夢」五本連映一星期
▲恩派亞星一「佳城孽」「奇怪船」
▲卡德星一「無踪先生」
▲法國星一「仙女世界」「神勇孝子」
▲閘北星一「玉梨魂」
▲五洲星一「誤醫生」
▲新愛倫星一「奇怪八」「鐵血女郎」星五換映「古井重波記」「半夜怪女」
▲共和星一「情網」「白衣俠客」二長片
▲中國星一「飛天俠客」「妻友」二片云云(3)(慧珠)

小譯

▲華盛頓廣選男爵客有一時鐘。在其祖父手中購得一次。後迄今行走。從未間過。計其行走年代。已歷五十八載。可謂世界行走最久之時計云(3)(紅兒)(譯科學雜誌)

七星牌香烟出世了

最高尚的國貨

諸位同胞注意

七星牌香煙。係選最上等之菸葉。用最完善之製法製成。以故品質優美。絕非他牌香烟所能望其肩背。愛國君子。請嘗試之。

中國南洋兄弟烟草公司

張季直小楷心經五種合冊

心經曾經五次繙譯文字各不相同此爲張季直精楷印書五種全本用珂羅版合印一冊定價大洋八角

上海 北京 天津 有正書局

曾伯廉止痛藥水

專治風濕骨痛背痛腰痛胸部作痛灼痛湯傷筋肉痛頭痛牙痛割傷跌傷等症其効如神此藥水無論何處均有出售

(三)

精神和物質

吾人所戴之眼鏡。其最重要之部份厥維一雙鏡片。然鏡片固必須合乎所缺之目光方能稱職。蓋鏡片實爲眼鏡之精神。原素而眼鏡有不配光之鏡片。非徒無用。且能助長危害。猶人之患神經病也。故購眼鏡。最先注意。有眼光學專家精細審查。決不可任意爲之。因與吾無價之目光。有關係深刻的。其次注意。就腦戴鏡之架。雖爲美觀起見。必求華麗。鏡架顧有有價值之鏡片。而無相稱之鏡架。亦必須於美觀堅實之外。宜與吾人之衣著有相稱之表現。庶不失美學上分配調和之原理。鏡架雖屬物質的。固與精神的互相爲用者。考究戴鏡而精於察別者。類能憬此三昧。故常惠臨精益眼鏡公司。因精益爲一般眼鏡者之惟一的眼鏡公司

中國精益眼鏡公司謹啟　上海南京路勞合路口　電話中八五九三　各省大埠均有分公司

國 德

狄克西脚踏車

德國式　每具洋六十元
英國式　每具洋六十元

"狄克西"脚踏車，備有皮袋，(內裝應用機件)鈴，鼓氣洞，無不應有盡有，
"狄克西"脚踏車，裝造精良，堅固耐用，全世界久已著名、而且其鋼球軸枕，即在高低不平之地，亦可飛行無碍，尤爲難得，

陳列於四川路一百四十號請來觀看

上海禮和洋行

紫藤下

王敦慶

慢慢的握起她纖纖的手，扶摩着我額際上亂蓬蓬的頭髮說：「峭雲！明天你就要受學位了，幾時回川？」她談話的調子和明囊中小鳥的歌曲熙熙和諧起來，像在隔班雀滿文鉛琴的音浪一樣；我心弦上都漾佈了愉快的樂譜，急忙答道：「准定後天……坐蜀亨輪船直放重慶。」這時候金烏的光芒從疎林外偷入，射在她白如雪，軟如棉的臉上。我忽然看見她眼塘裏流瀉幾顆似夜明珠的淚珠出來。將才的快樂，轉瞬難禁為無以形容的悲哀了！木橋之上，紫藤之下，我們都默默無聲的坐着，恰是兩個傀儡。

時光老人又偷偷抹抹的去了好遠了；司夜的神也放下無窮大的暗幕來籠罩於全世界上。就是架上絲絲縷縷的紫籐，屏屏晶晶的花穗，都看不透徹了。晚鷗颼颼，遠遠的送來了白鳴鐘敲過七下的音浪。轉瞬間的寂寞，倍增了人生的苦痛。

斷斷續續的，嗚嗚咽咽的，她一啟唇，才打破了這無味的沉靜：「前天歸雲樓別墅，我把我們倆婚姻的秘約已冒險的與爹爹宣布了，但是他……他……」她只啼哭，不能下講了！「他說：你靠賣文賣書，將來是無大希望的；況且你又是四川人。他又說：彭詠稱先生願意介紹你的級友李秉昌給我。秉昌善於英文演說，在校研究政治經濟學，極有心得，一定是個未來的外交家。並且同是蘇州人，又是隔鄰而居。爹爹也是留學生，十分崇拜西方文明的；他曾對我講過婚姻的問題，完全是建築於戀愛的基礎上。不過，他為了我未來的幸福，和人生的樂趣的緣故；他想，一定將我的終身事託負給秉昌。所以我想我們的婚姻問題，差不多有駱駝穿過針眼那樣的形勢！」

她—霞痕—談到秉昌時，手舞指畫，津津有味。她不嗚咽了，更不憂怨了。我嗎，心中似亂箭在穿，像烈火在燒一樣。我此時神經昏亂得像千萬根無頭緒的麻絲一樣，像這樣的麻煩時候—千金一刻的時候，我確能鎮定的問她一句：「你一定沒有容納尊大人的意思嗎？」

就是無線電力，與毒氣攻擊，也不及我這句話的利害；霞痕的容顏驟變蒼白了。她羞赧不安，半含懺悔；或者是良心上的感觸，使她這樣。一面嗚咽，一面灑淚，她的視線集在我身上說：「我們在這愛關的工作，已有兩載了。若我容納爹爹的意思，我又何必起初把這愛的花這樣的灌溉；更何必希望結個圓滿的愛的果啊？況且那年我還與你不相識的時候，你從湖中把我救起，你並未得何等相當的報償。雖說見義勇為是男子對於弱女子應有的義務，但是我心中總不安適。以上是我不能廢除婚約的緣因。我後來回憶着大哥小弟，他們日夜沉淪於烟酒賭博，和追逐於秦樓楚館之中，爹爹一想到他們，就終日雙鎖眉峰；若果現在我還不順從他的建議，他豈不更加傷心麼？峭雲！請你原諒吧。把我與你兩年來的關係只當着一場夢吧了……就是人生也是一場大夢。我這要請求你把我們的一些信，一張小影，一個東籬愛的約戒，一概交還給我，免得留些微剩你想像的紀念。祝你無量的前途，峭雲，我們再會吧！」她說罷，飄然而去，那肯回頭。一點影兒都不見了，但見河邊的楊柳在暗幕下東搖西晃。在這黑沉沉的世界裡，我餓乎聽得人欲鬻騖的聲音，也看見愛情粉飾的墳墓。婦女們誰不戴着一層一層的假面具；誰又不是會裝喜怒哀樂的留聲機？前年今日，我在這紫藤下與她初戀；去年今日我與她在這紫藤下最後一見；今年今日，我在這紫藤下寫這篇回憶的故事，貢獻此愛情的新邏輯與人們！（現乙）

東遊誌略（續）

（仲侯自東京寄）

該校全講自由平等博愛故學生皆和藹可親且一切皆有紀律不待學校干涉而能實行自治較我國之女學似勝一籌至於學業體育亦皆足以動人欽嘉之心也（該校經費不受官廳補助全由學校不勤產內支給故與日政府似無關係而於日文化則太有裨益也）

女子大學亦係私人設立者今日適逢該校校長赴斧山寔太戈爾故由副幹事（監學）安井亮招待且因時間已晚（三點）學生已大半回宿舍故僅在各講堂及寄宿舍之外部略觀其大概而已（該校校舍受地震影響存者僅十之二三現雖將次造成然皆木釘而一切設備則皆尚未回復原狀也）全體學生一千四百餘人多外省人故寄宿舍共有二十六寮（舍）在一極大之花木叢中全校分五部共十班商科學生結櫻楓會設櫻楓館專賣家庭實用品大講堂一係震後新造爲共分兩層與中國劇塲完全無異約可容二千人宿舍門首有寮舍共同購買會與中國學校之學生販賣部類似寮舍分日西及日西合之三種完全由學生自治校中不加干涉僅於宿舍門首設一崗位以防外人之濫入也觀其設置側重家政及商業二科故對於家政之設備極爲完全餘則未有所見也（該校分國文部英文部家政部師範家政學第一部（以上皆四年）師範家政學第二部「三年」及社會事業學部「四年」五科另附設高等女學校「五年」小學校「六年」幼稚園全校教職員約一百四十餘人）該校成立已三十四年常年經費二十二萬每年尚須賠一二十萬皆由私人担負殊不易也參觀畢在會客室茶話亦無非互相希望中日親善之一句老生常談耳

綜觀該校形式方面因受地震影響除寄宿舍尚完全外課堂燬去大半禮堂雖未焚燬然牆上破損甚多外則頹垣殘瓦而已至於教育學部哲學部日文學部英文學部美術學部等均未得參觀或亦在被災之列然學生皆極有精神且亦能注意體育在大操塲上（有屋）設置一大方鏡可以自己矯正姿勢此種設備我國女子學校大可採用者也

（漾）（布）

瓶花　洵美

紅的，白的。淡黃的，——
這已從枝上死復向瓶裏生的
花吓；
他在保存他一息的生命時，
總表現他那豔麗的天真！

小詩　胡自省

心房中
爲什麼這樣的跳躍着——
當他發度的回顧。
六，二十●安慶。

自問

什麼是你的安慰？
什麼是你的歸宿？
當這殘酷的餘生，
還有什麼留戀處！
安慶高中。

失眠　賈雨歸

暴神惱我了！
把我推出夢鄉，
我徘徊門外地不得進，
苦呀！失眠的我。
於蘇州晉專。

隨感　明

四圍所接觸的，
都是冷酷無情者。
我將向誰訴苦？
誰能安慰我呵？

自由劇談

徽劇概況

曹靖陶

邇來談劇文字報紙所載盈篇累牘所談者多限於京劇所評者亦限於京伶夙負盛名之徽劇則無人齒及至目下徽劇之概況更罕有知之者矣下走徽人也敢就聞見所及拉雜記之倘亦爲周郎者所樂聞乎

目下存在之徽班就予所知爲數可五六兩名稱著者「老慶陞」「彩慶」「新長春」等三數班而已每班角色多則四五十人少僅二三十人無所謂「正角」「裡子」「斷斗虎」「跑龍套」演員輪替任之絕無榮辱之分亦無所謂「大軸」「壓軸」「中軸」「前三齣」憑排戲者支配從未聞有爭奪班碼之事發生也

徽班演劇日夕各演正戲四齣（皆正本）雜戲（如小放牛鴻鸞禧一類戲）二齣謂之一「本」每本戲價值大班祇十餘金小班竟有至四五金者故台主收入甚微舍開銷外實無餘金購辦行頭外觀自屬不雅惟一靴一帽皆遵舊規（如武家坡之薛平貴打扮如小卒狀）以視滬伶之飾關公而着花靴尙覺耐看多多也

台主收入既如上述伶人包銀自亦微少最紅角色歲入不逾三百令普通角色總在百金以內故彼輩生活備極艱苦且什九癖阿芙蓉益感不支常在某處遇伶工數人名皆膾炙人口而衣服襤褸形同乞丐方以京滬名伶其境遇蓋不啻仙凡之判矣

徽伶多目不識丁而能劇一二百齣者指不勝屈初甚訝之後詢諸某伶始悉底蘊蓋徽人點演某劇絕對不許請易戲碼如不善演必以野蠻手段對待或永禁其在該地漏臉各班必不敢延請彼等爲保全飯碗起見不得不多讀脚本以應需求故滬上新排之舊戲（如販馬記等）皆徽地家傳戶誦之劇而徽地常演諸劇往往爲京滬絕傳之作旅滬日久聆之亦頗覺新穎也

徽調之好處在使腔簡潔徽伶之弱點在字音太土近有少數徽伶漸爲「京」化字音仍未脫土而花腔盡爲學去嘗聆某伶之空城碰碑等劇不京不徽一味花哨轉不如純粹徽調爲動聽而徽人少見多怪歎逆若狂如某伶者殆足與言改良矣

徽伶人才以旦角爲最精非特藝術欠佳且都鳩首鵠面益覺不敢領教有花旦名「紅喜」者色藝俱差擬諸滬伶王培秋輩猶似遠遜然在徽班中已儼然爲鷄羣中之鶴風頭之健壓倒儕輩餘子藝術不難想像得之

鬚生人才以秋香（姓已忘却）爲傑出其人唱做中規折矩且脫盡火氣頗有紫分似譚叫天未易才也與此君齊名者有「弔眼生」藝殊平平雖譽實有人予實不敢附和耳

徽班武生泰半不差蓋彼輩一舉手一投足俱不敢自作聰明以言派別頗有楊小樓氣息久客海上所觀武劇類多變相之鐵公鷄觀此殊覺滿意惟徽人觀劇眼光漸重眞刀眞槍三本鐵公鷄近亦恒演於舞臺之上不禁爲徽劇前途悲也

花臉中有「金元老」其人者聲若洪鐘崑亂並擅嘗觀其蘆花蕩醉打山門等劇直可媲美錢金福偶演紅淨戲能處處表出關公神威架子亦穩鍊可觀非一味蠻喝者可比鼎鼎大名之三麻子不免相形見絀矣

（待續）

▲今日稿件擁擠「黑暗上海」小說暫停一日。

百齡機

長夏令衛生必保障品

時屆夏令○氣候漸熱○疫菌佈滿空氣中○一觸即發○若不考究衛生○度此四五六月等炎熱天氣○實在危險之至○百齡機○是衛生要藥○春夏秋冬○男女老幼○無不宜服○經中外名醫之公認○及數十萬服過此藥之士女來函贊許○乃全地球獨一無二之衛生品也○夏令服之○於人身有十大保障○

（一）保障血液稠紅　抵抗疫菌侵入
（二）保障精神充足　不畏夏日炎蒸
（三）保障脾胃兩健　不發霍亂吐瀉
（四）保障心神甯靜　不致大汗淋漓
（五）保障夜睡酣暢　不致怕熱失眠
（六）保障營衛調和　不會常患感冒
（七）保障消化力強　不使積食停滯
（八）保障大小便暢　不使尿少便閉
（九）保障腦筋強健　不會頭暈目眩
（十）保障體力增加　作事不覺疲乏

百齡機小瓶每瓶一元每打十元　百齡機大瓶每瓶二元每打念元

總發行所　上海愛多亞路大世界對過西藏路口　九福公司　電話中央三四二二號

分發行所全國　中法大藥房　中西大藥房

分售處上海　先施公司　永安公司　外埠各大藥房均有出售　如有尊處未售可以分函本公司直接郵寄